

Statistische Berichte

Bestell-Nr. M 12 3 9806
(Kennziffer M I 2 - m 6/98)

Preisindizes für die Lebenshaltung und Verbraucherpreise in Nordrhein-Westfalen

Juni 1998

Preisindizes für das frühere Bundesgebiet und Deutschland:
siehe Seiten 48ff.

Landesamt für Datenverarbeitung und Statistik Nordrhein-Westfalen
Mauerstraße 51, 40476 Düsseldorf • Postfach 10 11 05, 40002 Düsseldorf
Telefon (02 11) 94 49-01 • Telefax (02 11) 44 20 06
Internet: <http://www.lids.nrw.de> (im Aufbau)

Erschienen im Juli 1998

Preis dieser Ausgabe 5,50 DM (Jahresbezugspreis 55,00 DM)
Nachdruck, auch im Auszug, nur mit Quellenangabe gestattet

Inhalt

Seite

Erläuterungen	3
Zeichenerklärung	4
Ergebnisse	5
Grafiken	6

Tabellenteil

Aktuelle Entwicklung auf der Basis 1991 = 100

1.1 Preisindex für die Lebenshaltung: Überblick	
– alle privaten Haushalte	8
– 4-Personen-Haushalte mit mittlerem Einkommen	8
– 4-Personen-Haushalte mit höherem Einkommen	9
– 2-Personen-Haushalte mit geringem Einkommen	9
1.2 Anzahl und Anteil der veränderten Landesdurchschnittspreise	10
1.3 Preisindex für die Lebenshaltung aller privaten Haushalte: Hauptgruppen und Güter mit dem stärksten Anteil an der Entwicklung	10
1.4 Preisindex für die Lebenshaltung aller privaten Haushalte: ausgewählte Gütergruppen	11
1.5 Preisindex für die Lebenshaltung aller privaten Haushalte: Entwicklung der Dienstleistungspreise	14
1.6 Preisindex für die Lebenshaltung aller privaten Haushalte: Entwicklung von Gebühren, Tarifen und anderen administrierten Verbraucherpreisen	15
1.7 Preisindex für die Lebenshaltung aller privaten Haushalte: Entwicklung der Verbraucherpreise ausgewählter moderner technischer Güter für Haushalt und Freizeit	15
1.8 Landesdurchschnittspreis ausgewählter Güter	16

Langfristige Entwicklung auf der Basis 1991 = 100

2.1 Preisindex für die Lebenshaltung nach Hauptgruppen (Verwendungszweck)	
– alle privaten Haushalte	28
– 4-Personen-Haushalte mit mittlerem Einkommen	30
– 4-Personen-Haushalte mit höherem Einkommen	31
– 2-Personen-Haushalte mit geringem Einkommen	32
2.2 Preisindex für die Lebenshaltung aller privaten Haushalte nach Waren, Leistungen und Wohnungsnutzung	33
2.3 Preisindex für die Lebenshaltung aller privaten Haushalte: Einfluß ausgewählter Gütergruppen	34
2.4 Preisindex für die Lebenshaltung aller privaten Haushalte: Entwicklung der Wohnungsmieten	35
2.5 Preisindex für die Lebenshaltung aller privaten Haushalte: Entwicklung der Preise für Energie und Kraftstoffe	36
2.6 Preisindex für die Lebenshaltung aller privaten Haushalte: ausgewählte Wohnungsnebenkosten	38
2.7 Preisindex für die Lebenshaltung aller privaten Haushalte: Entwicklung der Preise für Beherbergungs- und Gaststättenleistungen	40
2.8 Preisindex für die Lebenshaltung aller privaten Haushalte: Entwicklung der Preise für Kfz-Anschaffung und -Unterhaltung (Kraftfahrerpreisindex)	41

Langfristige Entwicklung auf verschiedenen Basisjahren

3. Preisindex für die Lebenshaltung nach Monaten und Jahren	
– alle privaten Haushalte	42
– 4-Personen-Haushalte mit mittlerem Einkommen	44
– 4-Personen-Haushalte mit höherem Einkommen	46
– 2-Personen-Haushalte mit geringem Einkommen	47

Ergebnisse für das frühere Bundesgebiet und Deutschland

4.1 Preisindex für die Lebenshaltung im Bundesgebiet nach Indexhaushalten auf verschiedenen Basisjahren	48
4.2 Preisindex für die Lebenshaltung aller privaten Haushalte in Deutschland auf der Basis 1991 = 100	51
4.3 Harmonisierter Verbraucherpreisindex (HVPI) für Deutschland auf der Basis 1996 = 100	51
4.4 Harmonisierter europäischer Verbraucherpreisindex (EVPI) auf der Basis 1996 = 100	51

Erläuterungen

Preisindex, Warenkorb und Basisjahr

Preisindizes für die Lebenshaltung¹⁾ repräsentieren die Preisentwicklung von Gütern des privaten Verbrauchs. Die Verbrauchsbedeutung der Güter, deren Preise beobachtet werden²⁾ und ihre Anteile am privaten Verbrauch ändern sich jedoch im Laufe der Zeit (wegen Änderung der Einkommensverhältnisse, Verschiebungen der Preisrelationen zwischen den Gütern und dem sich ständig wandelnden Warenangebot, z. B. infolge der Entwicklung von Technik und Handel oder aufgrund von Modeinflüssen). Daher werden die bundeseinheitlichen statistischen Warenkörbe, in denen die Güter mit ihren Verbrauchsanteilen für die Messung der Preisentwicklung zusammengefaßt sind, von Zeit zu Zeit neu berechnet (etwa alle 5 Jahre, jeweils für ein neues Basisjahr), denn sie sollen möglichst realitätsnah bleiben. Bis zum nächsten Basisjahr bleiben dann die Güteranteile des Warenkorbes, der die Ausgaben- und Verbrauchsstruktur eines bestimmten Indexhaushaltes im Basisjahr repräsentiert, als feste Größe der Indexberechnung unverändert. – Zuletzt wurden die Warenkörbe der verschiedenen Indexhaushalte auf die Verhältnisse des Basisjahres 1991 umgestellt.

Vom Umstellungsmonat an (NRW: Oktober 1995) werden Preisindizes für die Lebenshaltung nur noch auf der Grundlage der bundeseinheitlich aktualisierten Warenkörbe des neuen Basisjahres (1991) berechnet. Die vor dem Umstellungsmonat bereits veröffentlichten Indexwerte früherer Basisjahre (z. B. 1985, 1980, 1976, 1970, 1962, 1958) werden von Anfang des neuen Basisjahres an (Januar 1991) außer Kraft gesetzt und durch neue Werte (die die aktuelleren Verbrauchsgewohnheiten des neuen Basisjahres berücksichtigen) ersetzt; die Indexwerte für Zeiten vor dem neuen Basisjahr 1991 bleiben unverändert: Die bundeseinheitlich erforderliche Außerkraftsetzung von Preisindizes auf früheren Basisjahren bezieht sich also nur auf Indexwerte des Zeitraumes vom ersten Monat des neuen Basisjahres (Januar 1991) bis zum letzten Monat, für den Indexwerte nach den Verhältnissen des alten Basisjahres (1985) berechnet worden sind (September 1995). Indexwerte auf dem neuen Basisjahr wurden für Zeiten vor 1991 nach der Entwicklung der Indizes auf früheren Basisjahren zurückge-

rechnet; die Indexreihen früherer Basisjahre werden mit der Preisentwicklung der neuen Warenkörbe fortgeschrieben. – Die Preisentwicklung wird stets nur von Werten ein und derselben Indexreihe realitätsnah wiedergegeben; Vergleiche zwischen außer Kraft gesetzten und aktualisierten Indexwerten können zu fehlerhaften Ergebnissen führen.

Güter und Preise

Grundlage der monatlichen Indexberechnung (nach der Laspeyres-Formel) sind neben der festen Größe „Warenkorb“ (= Wägungsschema) die monatlich ermittelten Einzelpreise. Das Wägungsschema des Preisindex für die Lebenshaltung aller privaten Haushalte auf der Basis 1991 enthält 744 Güter³⁾. Für 634 dieser Waren und Dienstleistungen werden jeweils zur Monatsmitte mehr als 35 000 Einzelpreise in bis zu 20 Berichtsgemeinden Nordrhein-Westfalens erhoben; die Preise der übrigen Güter werden zentral ermittelt und gehen als bundeseinheitliche Preise in die Indexberechnung des Landes ein (z. B. Bahn- und Posttarife, Zigaretten-, Illustrierten- und Arzneimittelpreise, Versicherungsbeiträge, bundeseinheitliche Gebühren).

Aufgabe der Preisstatistik ist der Nachweis von Preisveränderungen im Zeitablauf. Preisunterschiede zwischen zwei Zeitpunkten sind aber nur dann echte Preisveränderungen, wenn in jedem Einzelfall Preise von Gütern mit gleichen preisbestimmenden Merkmalen verglichen werden; daher sind Änderungen der Erhebungsgrundlage (Qualität, Ausführung, Mengeneinheit, Verpackung, Berichtsstelle u.ä.) rechnerisch zu eliminieren. Das Erfordernis der Vergleichbarkeit ist in den Preisindizes verwirklicht. – Dagegen werden Landesdurchschnittspreise (= ungewogene Durchschnittspreise aus den Gemeindedurchschnittspreisen) nur aus den im jeweiligen Erhebungsmonat beobachteten Einzelpreisen berechnet; unechte Preisveränderungen werden hier nicht eliminiert, damit nicht fiktive Preise in die Durchschnittspreise eingehen. Die veröffentlichten Landesdurchschnittspreise dienen so als grobe Anhaltspunkte für das absolute Preisniveau im jeweiligen Erhebungsmonat; für zeitliche oder örtliche Preisvergleiche sind sie nicht geeignet.

1) Näheres siehe Kleweta, Hans, „Bedeutung und Grundlagen der monatlichen Preisindexberechnung“, in: Statistische Rundschau für das Land Nordrhein-Westfalen, 6/1987. – 2) Rechtsgrundlage: Gesetz über die Preisstatistik vom 9. August 1958 (BGBl. I S. 605). – 3) Zählung nach dem am 14. 9. 1995 für das alte Bundesgebiet bekanntgegebenen einheitlichen Warenkorb

Wichtige Merkmale der vier Preisindizes für die Lebenshaltung				
Merkmal	Alle privaten Haushalte	4-Personen-Haushalte mit mittlerem Einkommen ¹⁾	4-Personen-Haushalte mit höherem Einkommen ¹⁾	2-Personen-Haushalte mit geringerem Einkommen ¹⁾
Anzahl der Güter im Warenkorb ²⁾	744	743	743	716
Zahl der Haushaltsmitglieder ²⁾	2,3	4	4	2
Zusammensetzung der Haushalte ²⁾	.	2 Erwachsene, 2 Kinder	2 Erwachsene, 2 Kinder	2 ältere Erwachsene
Monatliche Verbrauchsausgaben je Haushalt in DM im Basisjahr				
– 1950 (Juni 1948 bis Dezember 1956)	.	293	.	.
– 1958 (Januar 1957 bis Dezember 1960)	.	567	.	.
– 1962 (Januar 1961 bis Dezember 1967)	740	742	1 528	310
– 1970 (Januar 1968 bis Dezember 1975)	1 294	1 157	1 996	532
– 1976 (Januar 1976 bis Dezember 1979)	2 326	2 053	3 298	889
– 1980 (Januar 1980 bis Dezember 1984)	2 665	2 575	4 148	1 192
– 1985 (Januar 1985 bis Dezember 1990)	3 105	3 044	4 964	1 526
– 1991 (Januar 1991 bis ...)	x ³⁾	3 899	5 708	1 940

1) Das LDS NRW veröffentlicht die Preisindizes für die speziellen Indexhaushalte – den Beschlüssen des Deutschen Bundestages und von Länderparlamenten zur Verwendung geschlechtsneutraler Formulierungen folgend – ab Februar 1996 unter neuer Bezeichnung; die Indexaussage ändert sich jedoch nicht. – 2) im Basisjahr 1991 – 3) Angaben nicht sinnvoll wegen Umstellung der Berechnungen auf das Inlandskonzept (= Verbrauchsausgaben einschl. Ausgaben von Ausländern in Deutschland, ohne Ausgaben von Inländern im Ausland).

Ergebnisse für Deutschland und Europa

Aus Gründen der Aktualität weisen die monatlichen Preisindizes für die Gesamtlebenshaltung der verschiedenen Haushalte im früheren Bundesgebiet sowie der Preisindex für die Lebenshaltung aller privaten Haushalte in Deutschland

nicht den gleichen Berichtsmonat auf wie die für das Land Nordrhein-Westfalen. Gleiches gilt auch für den harmonisierten Verbraucherpreisindex für Deutschland sowie für den Europäischen Verbraucherpreisindex der 15 EU-Staaten. Trotzdem wurden die letztgenannten Indizes in die vorliegende Veröffentlichung aufgenommen, um das Informationsangebot für den Konsumenten zu vergrößern.

Rechnen mit Indexzahlen – Prozent, Punkte, Umrechnungsfaktoren

Veränderungen von Preisindizes können in Prozent oder in Punkten gemessen werden:

– in Prozent: $\frac{\text{neuer Indexstand} \times 100}{\text{alter Indexstand}} - 100;$

– in Punkten: Differenz zwischen neuem und altem Indexstand

Beispiel:

Der Anstieg eines Index von 115,5 (alter Stand) auf 120,5 (neuer Stand) bedeutet einen Zuwachs von 4,3 Prozent oder 5 Punkten.

Die **Prozentwerte** von Veränderungen der Preisindizes sind stets unabhängig von der Wahl des Basisjahres (abgesehen von geringfügigen Rundungsdifferenzen); insoweit besteht also für die Berechnung oder Verwendung von Werten alter Preisindexreihen kein Bedarf, so daß zu empfehlen ist, Veränderungsstufen in Wertsicherungsklauseln in Prozent anzugeben.

Nur wenn Veränderungen von Preisindizes in **Punkten** gemessen werden sollen, sind Werte von Preisindexreihen auf

alter Basis erforderlich. Die Veröffentlichung von Indexwerten für alte Basisjahre muß jedoch zunehmend eingeschränkt werden, da sich der Umfang der Veröffentlichungen bei jeder Umstellung auf ein neues Basisjahr oder bei Berechnungen für neue Indexgebiete und Verwendungszwecke nicht beliebig erweitern läßt.

Nicht mehr veröffentlichte Preisindizes auf alter Basis lassen sich errechnen, indem der entsprechende Indexwert auf neuer Basis (Originalbasis 1991) mit dem zugehörigen, in der folgenden Tabelle angegebenen Umrechnungsfaktor multipliziert wird; dagegen können Preisindizes auf alter Basis in Indexwerte auf neuer Basis umgerechnet werden, wenn man die alten Werte durch die zugehörigen Umrechnungsfaktoren der folgenden Tabelle dividiert.

Umrechnungsfaktor								
Preisindex für die Lebenshaltung/Basisjahr	1985	1980	1976	1970	1962	1958	1950	1938
– alle privaten Haushalte	1,09786	1,32416	1,55657	2,17941	2,69011	.	.	.
– 4-Personen-Haushalte mit mittlerem Einkommen ¹⁾	1,09704	1,32482	1,54239	2,15628	2,65679	2,86415	3,38202	5,22574
– 4-Personen-Haushalte mit höherem Einkommen ¹⁾	1,10510	1,33980	1,57653
– 2-Personen-Haushalte mit geringem Einkommen ¹⁾	1,09592	1,32143	1,53163

1) siehe Anmerkung 1) zur Tabelle auf Seite 3

Beispiel:

– Berechnung des Umrechnungsfaktors: $UF = \frac{\text{Index Januar 1991, alte Basis}}{\text{Index Januar 1991, Originalbasis}} = (\text{siehe obige Tabelle})$

– Berechnung eines Preisindex auf alter Basis (z.B.: NRW, alle privaten Haushalte, Basis 1985, Oktober 1995):
 Index des gewünschten Monats auf Originalbasis x UF = Index des gewünschten Monats auf alter Basis
 $112,3 \times 1,09786 = 123,3$

Ergebnisse

Preisindex für die Lebenshaltung im Juni 1998

Der Preisindex für die Lebenshaltung aller privaten Haushalte ist in Nordrhein-Westfalen seit vorigem **Monat** (Mitte Juni / Mitte Mai) um 0,1 Prozent (auf 117,0 Punkte; Basis 1991 = 100) gestiegen. Gegenüber dem **Vorjahr** (Juni 1997) beträgt die Indexveränderung +0,9 Prozent; dies ist die niedrigste Veränderungsrate seit zehn Jahren (Juli 1988). Im Mai hatte die Teuerungsrate bei +1,0 Prozent gelegen.

Zu der Entwicklung der Jahresteuerrate trugen einerseits die schon seit längerem zu beobachtenden Preisrückgänge für Heizöl (–13,5 Prozent) sowie für Normal- und Superbenzin (–4,4 Prozent bzw. –4,3 Prozent) bei. Andererseits stieg der Preisindex für Nahrungsmittel, Getränke, Tabakwaren gegenüber Juni 1997 um 1,4 Prozent an. Insbesondere Frischfisch (+6,0 Prozent) und Frischobst (+4,1 Prozent), aber auch Kaffee (+4,3 Prozent) wurden teurer.

Gegenüber dem Vormonat (Mai 1998) erhöhten sich Mieten für Ferienwohnungen um 6,6 Prozent und Preise für Pauschalreisen um 3,4 Prozent.

Für die ersten sechs Monate 1998 errechnet sich gegenüber dem gleichen Zeitraum des Vorjahres eine durchschnittliche Veränderungsrate des Preisindex für die Lebenshaltung aller privaten Haushalte von +1,0 Prozent (Januar bis Juni 1997/98: +1,9 Prozent).

Bei Vier-Personen-Haushalten mit **mittlerem Einkommen** betrug die Indexveränderung im Monatsabstand +0,1 Prozent (auf 117,4 Punkte) und in Jahresfrist +1,1 Prozent, bei Vier-Personen-Haushalten mit **höherem Einkommen** +0,2 bzw. +0,9 Prozent (auf 117,2 Punkte) und bei Zwei-Personen-Haushalten mit **geringem Einkommen** +0,1 bzw. +2,1 Prozent (auf 119,8 Punkte).

Preisindex für die Lebenshaltung aller privaten Haushalte in NRW (Basis 1991 = 100)
Veränderungen der Hauptgruppen-Indizes und andere wichtige Preisveränderungen
im Juni 1998 (Monatsmitte)

Rang- folge ¹⁾	Hauptgruppe Gütergruppe Gut	Wägungs- anteil	Index- stand	Veränderung gegenüber	
				gleichem Monat des Vorjahres	Vor- monat
		‰	Punkte	%	
	Preisindex insgesamt	1 000	117,0	+ 0,9	+ 0,1
	ohne Ferienwohnungen und Pauschalreisen	978,64	117,2	+ 1,2	+ 0,1
	ohne Saisonwaren ¹⁾	976,61	117,5	+ 1,0	+ 0,2
	ohne Heizöl und Kraftstoffe	963,03	117,2	+ 1,2	+ 0,1
	ohne Wohnungsmieten (einschl. Nebenkosten)	808,07	114,0	+ 0,9	+ 0,1
	ohne Dienstleistungen und Reparaturen (jedoch mit Wohnungs- und Garagennutzung)	772,36	115,1	+ 0,9	-
	nur Heizöl und Kraftstoffe	36,97	110,6	- 6,2	- 1,0
	nur Dienstleistungen und Reparaturen (ohne Wohnungs- und Garagennutzung)	227,64	123,5	+ 1,3	+ 0,5
1	Güter für die persönliche Ausstattung, Dienst- leistungen des Beherbergungsgewerbes sowie Güter sonstiger Art	65,90	125,3	+ 0,3	+ 1,2
	Miete für Ferienwohnungen		120,3	- 4,0	+ 6,6
	Pauschalreisen		107,0	+ 1,0	+ 3,4
2	Güter für Verkehr und Nachrichtenübermittlung	167,85	115,7	+ 0,2	+ 0,3
	fremde Verkehrsleistungen		127,7	+ 3,5	+ 0,6
	Pkw einschl. Kombi		111,9	+ 1,6	+ 0,4
	Kraftstoffe (Benzin, Diesel)		119,7	- 4,5	-
3	Möbel, Haushaltsgeräte und andere Güter für die Haushaltsführung	76,99	112,6	+ 0,9	+ 0,2
4	Güter für die Gesundheits- und Körperpflege	53,53	120,7	+ 4,5	-
5	Bekleidung, Schuhe	73,83	112,8	+ 0,1	-
6	Nahrungsmittel, Getränke, Tabakwaren	224,90	112,9	+ 1,4	-
	Nahrungsmittel zusammen		108,2	+ 0,5	- 0,2
	saisonabhängige Nahrungsmittel		96,6	+ 1,6	- 1,6
	Fruchstobst		101,5	+ 4,1	+ 3,6
	Frishfisch		109,9	+ 6,0	+ 0,3
	Frishgemüse		78,3	- 3,5	- 1,5
	Kartoffeln		126,3	+ 0,2	-19,3
	sonstige Nahrungsmittel		109,9	+ 0,3	-
	Milch, Käse, Eier, Speisefette		106,3	+ 1,0	- 0,1
	Getränke, Tabakwaren		118,1	+ 2,3	+ 0,3
	Kaffee		128,7	+ 4,3	+ 1,3
	Verzehr in Gaststätten und Kantinen		119,6	+ 2,8	+ 0,1
7	Güter für Bildung, Unterhaltung, Freizeit	91,66	113,3	+ 0,8	- 0,2
	Bücher, Zeitungen, Zeitschriften		127,1	+ 2,7	+ 0,1
	Schnittblumen und Topfpflanzen		93,3	- 0,6	- 4,7
8	Wohnungsmieten, Energie	245,34	122,7	+ 1,0	- 0,1
	Wohnungsmieten (einschl. Nebenkosten)		129,6	+ 1,3	+ 0,1
	Nettokalbmieten		.	+ 1,0	+ 0,1
	Haushaltsenergie		97,9	- 0,8	- 0,8
	Umlagen für Heizung, Warmwasser, Fernwärme		103,8	- 0,6	- 0,3
	Heizöl		81,0	-13,5	- 5,5

1) Der Einfluß einer jeden Hauptgruppe auf die Gesamtindex-Veränderung wird hier aus dem Produkt der Veränderungsrate gegenüber dem Vormonat und dem Wägungsanteil berechnet: Rang 1 = größter preistreibender (bzw. geringster preisdämpfender) Einfluß; Rang 8 = geringster preistreibender (bzw. größter preisdämpfender) Einfluß. - 2) Kartoffeln, Frishgemüse, Frishobst einschl. Südfrüchten, Frishfisch und Blumen

Zeichenerklärung

(nach DIN 55 301)

- | | |
|-----|--|
| 0 | weniger als die Hälfte von 1 in der letzten besetzten Stelle, jedoch mehr als nichts |
| - | nichts vorhanden (genau null) |
| ... | Angabe fällt später an |
| / | keine Angabe, da Zahlenwert nicht sicher genug |
| . | Zahlenwert unbekannt oder geheimzuhalten |
| x | Tabellenfach gesperrt, weil Aussage nicht sinnvoll |
| p | vorläufige Zahl |
| r | berichtigte Zahl |
| D | arithmetisches Mittel |
| s | geschätzte Zahl |

Preisindex für die Lebenshaltung aller privaten Haushalte in NRW

Veränderungen in Prozent

Monatsvergleich Jahresvergleich

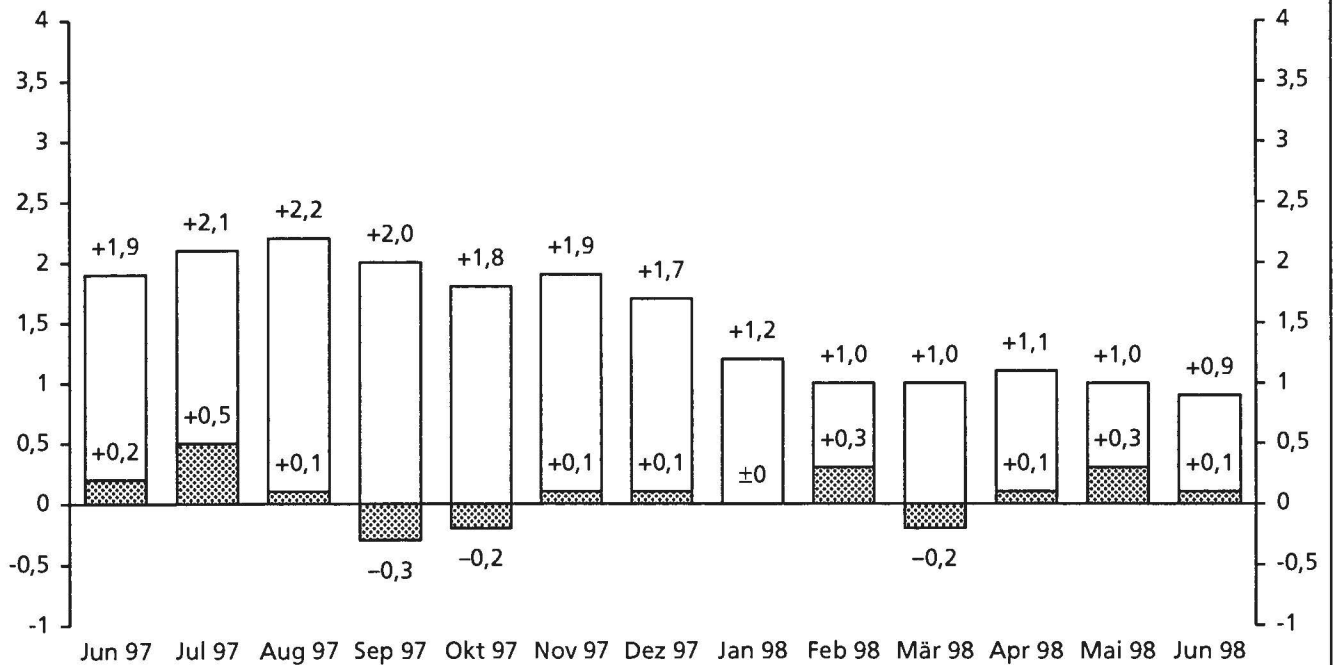

Grafik: LDS NRW

Ausgewählte Gütergruppen aus dem Preisindex aller privaten Haushalte in NRW

Veränderungen gegenüber dem Vorjahresmonat in Prozent

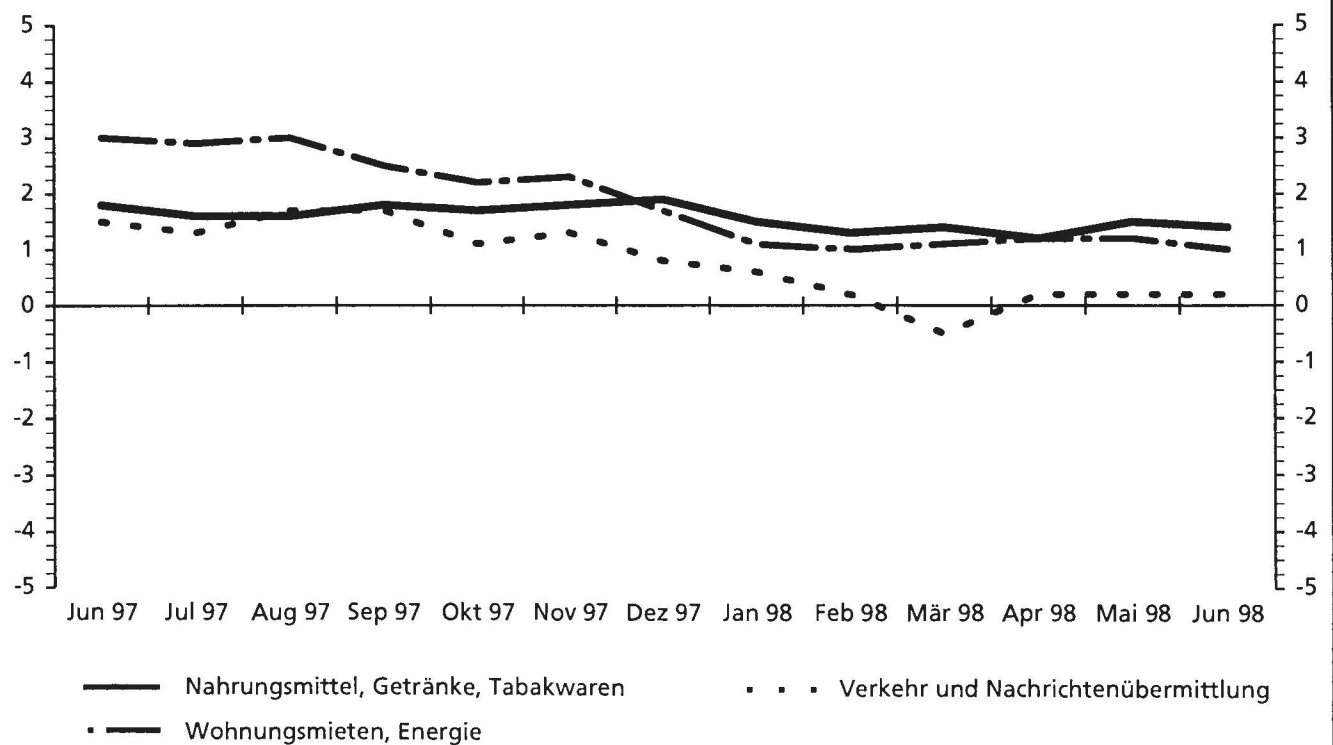

Grafik: LDS NRW

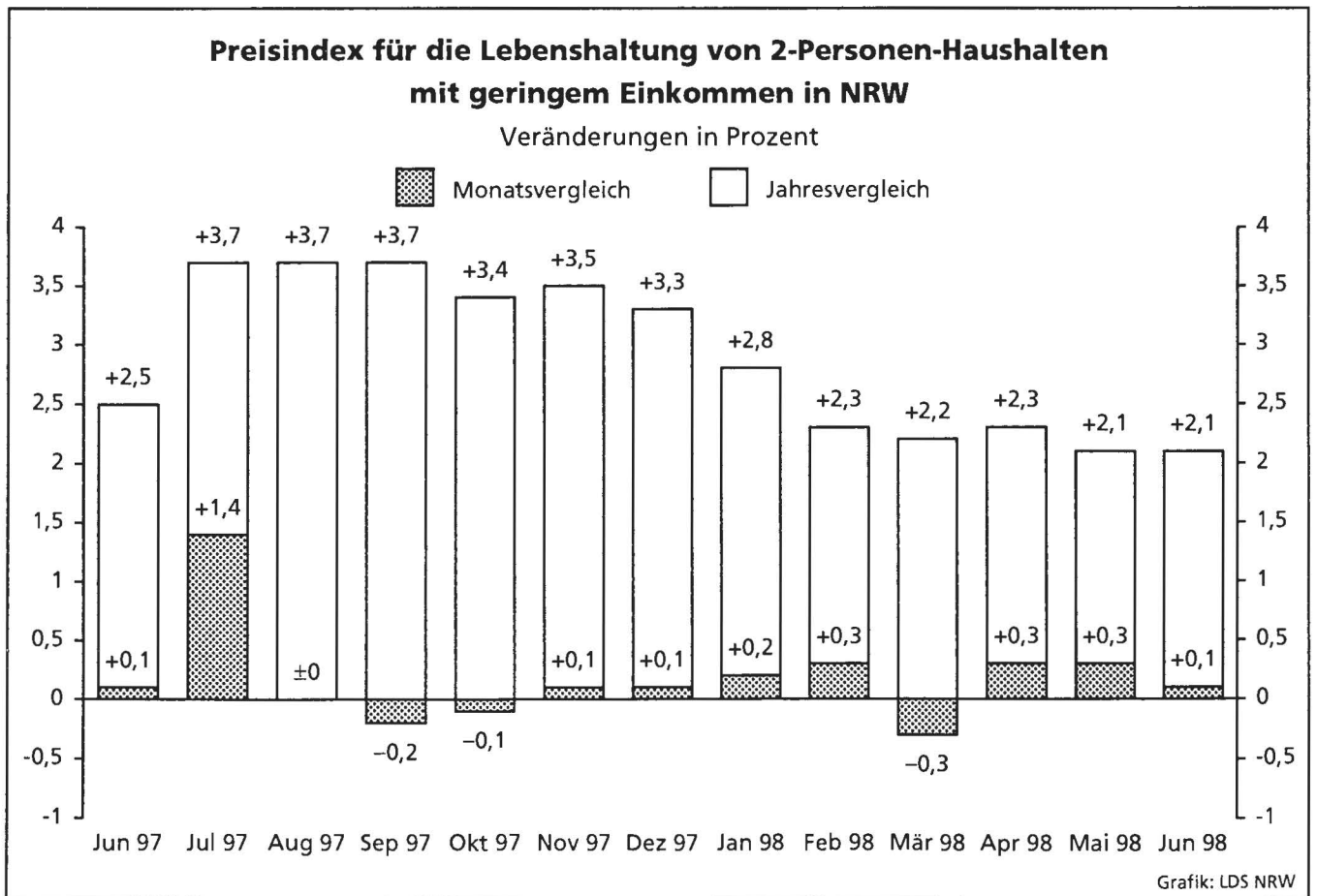
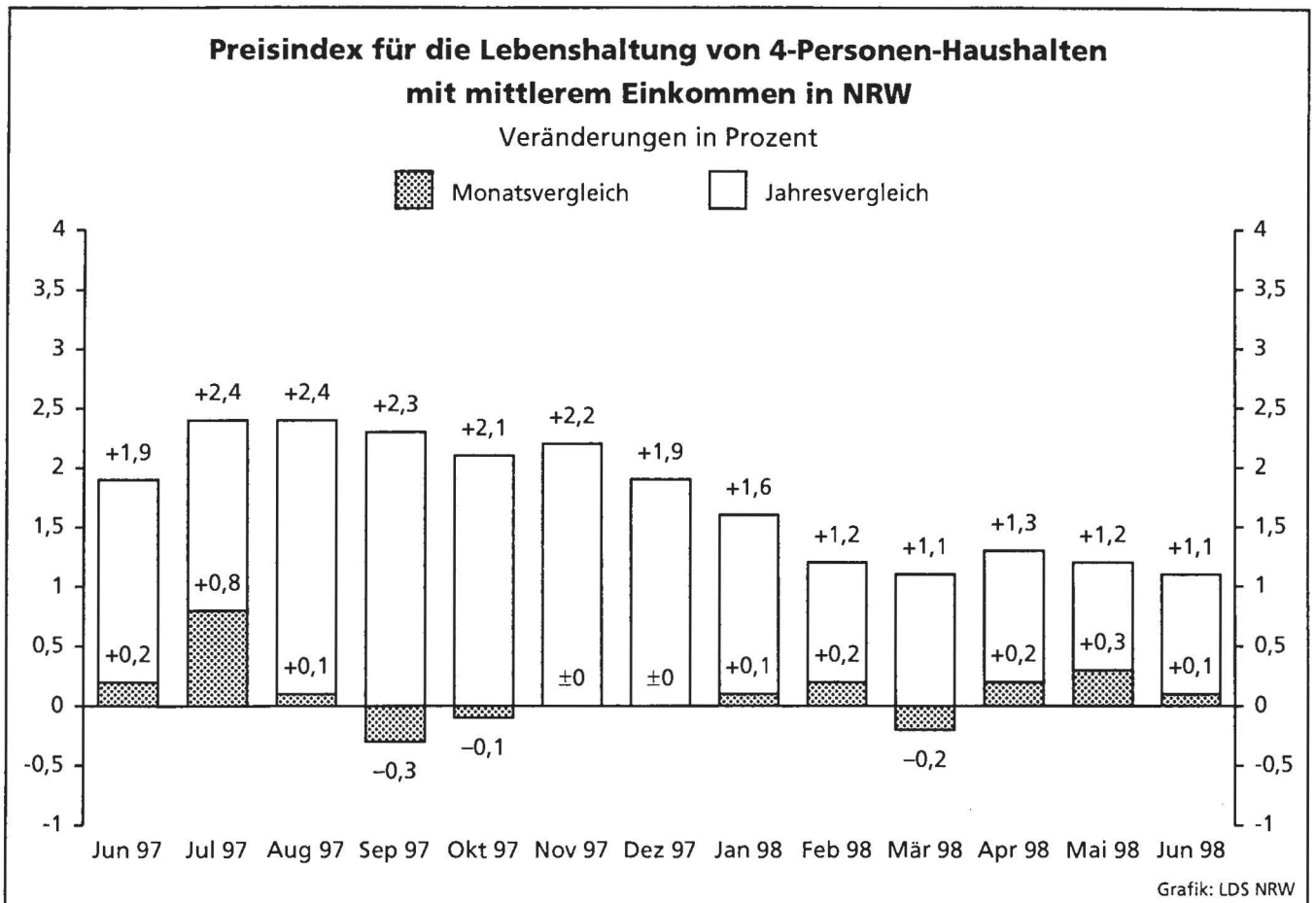

1.1 Preisindex für die Lebenshaltung: Überblick

Merkmal	Wägungs- anteil	1997	1998				Veränderung Juni 1998 gegenüber	
		Juni	März	April	Mai	Juni	Juni 1997	Mai 1998
	%	Basis 1991 = 100					%	
Alle privaten Haushalte								
Gesamtlebenshaltung								
Preisindex für die Lebenshaltung	1 000	115,9	116,4	116,5	116,9	117,0	+ 0,9	+0,1
Preisindex ohne Heizöl und Kraftstoffe	963,03	115,8	116,6	116,7	117,1	117,2	+ 1,2	+0,1
Hauptgruppen (Verwendungszweck)								
Nahrungsmittel, Getränke, Tabakwaren ¹⁾	224,90	111,3	111,5	111,8	112,9	112,9	+ 1,4	-
Bekleidung, Schuhe	73,83	112,7	112,7	112,7	112,8	112,8	+ 0,1	-
Wohnungsmieten, Energie	245,34	121,5	122,4	122,7	122,8	122,7	+ 1,0	-0,1
Wohnungsmieten (einschl. Nebenkosten)	191,93	127,9	129,3	129,4	129,5	129,6	+ 1,3	+0,1
Energie	53,41	98,7	97,7	98,8	98,7	97,9	- 0,8	-0,8
Möbel, Haushaltsgeräte und andere Güter für die Haushaltsführung	76,99	111,6	112,2	112,4	112,4	112,6	+ 0,9	+0,2
Güter für die Gesundheits- und Körperpflege	53,53	115,5	120,2	120,6	120,7	120,7	+ 4,5	-
Güter für Verkehr u. Nachrichtenübermittlung	167,85	115,5	114,6	115,4	115,4	115,7	+ 0,2	+0,3
Güter für Bildung, Unterhaltung, Freizeit	91,66	112,4	113,3	113,3	113,5	113,3	+ 0,8	-0,2
Güter für die persönliche Ausstattung, Dienstleistungen des Beherbergungsgewerbes sowie Güter sonstiger Art	65,90	124,9	125,0	122,8	123,8	125,3	+ 0,3	+1,2
Waren, Leistungen und Wohnungsnutzung								
Verbrauchsgüter (ohne Beherbergungs- und Gaststättenleistungen) und Gebrauchsgüter	573,04	109,5	109,5	109,9	110,3	110,2	+ 0,6	-0,1
Nahrungsmittel zusammen	131,80	107,7	107,4	107,6	108,4	108,2	+ 0,5	-0,2
saisonabhängige Nahrungsmittel ²⁾	16,71	95,1	89,9	92,8	98,2	96,6	+ 1,6	-1,6
sonstige Nahrungsmittel	115,09	109,6	109,9	109,8	109,9	109,9	+ 0,3	-
Andere Waren	441,24	110,0	110,2	110,6	110,9	110,9	+ 0,8	-
Heizöl und Kraftstoffe	36,97	117,9	111,4	112,7	111,7	110,6	- 6,2	-1,0
Dienstleistungen (zuzügl. Beherbergungs- und Gaststättenleistungen) u. Reparaturen	227,64	121,9	122,7	122,4	122,9	123,5	+ 1,3	+0,5
Wohnungs- und Garagennutzung	199,32	127,3	128,7	128,8	128,9	129,0	+ 1,3	+0,1
4-Personen-Haushalte mit mittlerem Einkommen								
Gesamtlebenshaltung								
Preisindex für die Lebenshaltung	1 000	116,1	116,8	117,0	117,3	117,4	+ 1,1	+0,1
Preisindex ohne Heizöl und Kraftstoffe	962,30	115,9	116,8	117,1	117,4	117,6	+ 1,5	+0,2
Hauptgruppen (Verwendungszweck)								
Nahrungsmittel, Getränke, Tabakwaren ¹⁾	237,69	110,8	110,9	111,2	112,2	112,1	+ 1,2	-0,1
Bekleidung, Schuhe	76,14	112,4	112,6	112,6	112,6	112,6	+ 0,2	-
Wohnungsmieten, Energie	253,16	122,6	123,7	124,0	124,0	124,0	+ 1,1	-
Wohnungsmieten (einschl. Nebenkosten)	202,44	128,5	130,0	130,1	130,2	130,3	+ 1,4	+0,1
Energie	50,72	99,1	98,6	99,5	99,5	99,0	- 0,1	-0,5
Möbel, Haushaltsgeräte und andere Güter für die Haushaltsführung	71,09	110,4	110,9	111,2	111,2	111,3	+ 0,8	+0,1
Güter für die Gesundheits- und Körperpflege	36,33	119,8	133,5	133,8	133,9	133,9	+11,8	-
Güter für Verkehr u. Nachrichtenübermittlung	170,00	115,3	114,2	114,9	114,9	115,2	- 0,1	+0,3
Güter für Bildung, Unterhaltung, Freizeit	100,84	113,4	114,7	114,7	114,8	114,6	+ 1,1	-0,2
Güter für die persönliche Ausstattung, Dienstleistungen des Beherbergungsgewerbes sowie Güter sonstiger Art	54,75	126,4	124,2	124,2	124,2	125,9	- 0,4	+1,4
Waren, Leistungen und Wohnungsnutzung								
Verbrauchsgüter (ohne Beherbergungs- und Gaststättenleistungen) und Gebrauchsgüter	608,95	110,0	110,5	110,9	111,3	111,2	+ 1,1	-0,1
Nahrungsmittel zusammen	162,43	108,2	107,9	108,2	108,8	108,6	+ 0,4	-0,2
saisonabhängige Nahrungsmittel ²⁾	16,52	95,5	90,3	93,2	98,5	96,9	+ 1,5	-1,6
sonstige Nahrungsmittel	145,91	109,6	109,9	109,8	109,9	109,9	+ 0,3	-
Andere Waren	446,52	110,6	111,5	111,8	112,2	112,1	+ 1,4	-0,1
Heizöl und Kraftstoffe	37,70	120,6	114,5	115,6	114,7	113,9	- 5,6	-0,7
Dienstleistungen (zuzügl. Beherbergungs- und Gaststättenleistungen) u. Reparaturen	179,63	123,0	123,2	123,5	123,7	124,3	+ 1,1	+0,5
Wohnungs- und Garagennutzung	211,42	127,8	129,3	129,3	129,5	129,6	+ 1,4	+0,1

1) einschl. Verzehr in Gaststätten – 2) Kartoffeln, Frischgemüse, Frischobst einschl. Südfrüchten, Frischfisch

Noch: 1.1 Preisindex für die Lebenshaltung: Überblick

Merkmal	Wagungs- anteil	1997	1998					Veränderung Juni 1998 gegenüber	
		Juni	März	April	Mai	Juni	Juni 1997	Mai 1998	
	%	Basis 1991 = 100					%		

4-Personen-Haushalte mit höherem Einkommen

Gesamtlebenshaltung

Preisindex für die Lebenshaltung	1 000	116,1	116,5	116,8	117,0	117,2	+ 0,9	+0,2
Preisindex ohne Heizöl und Kraftstoffe	966,58	116,0	116,6	116,8	117,1	117,3	+ 1,1	+0,2

Hauptgruppen (Verwendungszweck)

Nahrungsmittel, Getränke, Tabakwaren ¹⁾	200,68	110,4	110,6	111,0	111,8	111,8	+ 1,3	-
Bekleidung, Schuhe	80,19	112,3	112,5	112,5	112,5	112,5	+ 0,2	-
Wohnungsmieten, Energie	229,06	122,4	123,4	123,7	123,8	123,8	+ 1,1	-
Wohnungsmieten (einschl. Nebenkosten)	186,48	127,6	129,0	129,1	129,2	129,3	+ 1,3	+0,1
Energie	42,58	99,2	98,7	99,8	99,8	99,3	+ 0,1	-0,5
Möbel, Haushaltsgeräte und andere Güter für die Haushaltsführung	76,44	111,3	111,8	112,1	112,1	112,2	+ 0,8	+0,1
Güter für die Gesundheits- und Körperpflege	65,44	115,0	116,9	117,3	117,3	117,3	+ 2,0	-
Güter für Verkehr u. Nachrichtenübermittlung	161,19	115,6	114,6	115,3	115,4	115,6	-	+0,2
Güter für Bildung, Unterhaltung, Freizeit	113,36	112,2	113,8	113,8	114,0	113,8	+ 1,4	-0,2
Güter für die persönliche Ausstattung, Dienstleistungen des Beherbergungsgewerbes sowie Güter sonstiger Art	73,64	129,8	128,4	128,1	128,6	130,1	+ 0,2	+1,2

Waren, Leistungen und Wohnungsnutzung

Verbrauchsgüter (ohne Beherbergungs- und Gaststättenleistungen) und Gebrauchsgüter	565,65	109,2	109,2	109,6	109,9	109,9	+ 0,6	-
Nahrungsmittel zusammen	131,46	107,5	107,2	107,5	108,1	108,0	+ 0,5	-0,1
saisonabhängige Nahrungsmittel ²⁾	15,69	94,1	89,2	91,6	96,1	95,3	+ 1,3	-0,8
sonstige Nahrungsmittel	115,77	109,3	109,7	109,6	109,7	109,7	+ 0,4	-
Andere Waren	434,19	109,7	109,8	110,2	110,4	110,4	+ 0,6	-
Heizöl und Kraftstoffe	33,42	120,6	114,4	115,6	114,6	113,8	- 5,6	-0,7
Dienstleistungen (zuzügl. Beherbergungs- und Gaststättenleistungen) u. Reparaturen	240,46	123,6	124,1	124,2	124,5	125,1	+ 1,2	+0,5
Wohnungs- und Garagennutzung	193,89	127,0	128,4	128,5	128,6	128,7	+ 1,3	+0,1

2-Personen-Haushalte mit geringem Einkommen

Gesamtlebenshaltung

Preisindex für die Lebenshaltung	1 000	117,3	119,1	119,4	119,7	119,8	+ 2,1	+0,1
Preisindex ohne Heizöl und Kraftstoffe	976,46	117,3	119,3	119,5	119,9	120,0	+ 2,3	+0,1

Hauptgruppen (Verwendungszweck)

Nahrungsmittel, Getränke, Tabakwaren ¹⁾	270,75	110,1	110,1	110,4	111,5	111,4	+ 1,2	-0,1
Bekleidung, Schuhe	52,78	112,6	112,7	112,8	112,9	112,9	+ 0,3	-
Wohnungsmieten, Energie	342,34	122,9	124,1	124,3	124,4	124,3	+ 1,1	-0,1
Wohnungsmieten (einschl. Nebenkosten)	265,47	129,9	131,4	131,5	131,6	131,8	+ 1,5	+0,2
Energie	76,87	98,9	98,5	99,3	99,2	98,8	- 0,1	-0,4
Möbel, Haushaltsgeräte und andere Güter für die Haushaltsführung	58,54	111,4	112,0	112,3	112,3	112,5	+ 1,0	+0,2
Güter für die Gesundheits- und Körperpflege	49,54	131,2	160,6	160,9	161,1	161,1	+22,8	-
Güter für Verkehr u. Nachrichtenübermittlung	111,39	113,0	112,1	112,9	112,9	113,1	+ 0,1	+0,2
Güter für Bildung, Unterhaltung, Freizeit	65,35	116,4	117,7	117,6	117,9	117,5	+ 0,9	-0,3
Güter für die persönliche Ausstattung, Dienstleistungen des Beherbergungsgewerbes sowie Güter sonstiger Art	49,31	126,8	124,8	125,0	125,2	126,8	-	+1,3

Waren, Leistungen und Wohnungsnutzung

Verbrauchsgüter (ohne Beherbergungs- und Gaststättenleistungen) und Gebrauchsgüter	550,68	110,3	112,7	113,1	113,6	113,4	+ 2,8	-0,2
Nahrungsmittel zusammen	201,19	107,7	107,3	107,6	108,6	108,3	+ 0,6	-0,3
saisonabhängige Nahrungsmittel ²⁾	29,68	95,9	90,5	93,6	99,5	97,2	+ 1,4	-2,3
sonstige Nahrungsmittel	171,51	109,8	110,2	110,1	110,2	110,2	+ 0,4	-
Andere Waren	349,49	111,7	115,8	116,2	116,4	116,3	+ 4,1	-0,1
Heizöl und Kraftstoffe	23,54	117,2	110,5	112,0	111,0	109,5	- 6,6	-1,4
Dienstleistungen (zuzügl. Beherbergungs- und Gaststättenleistungen) u. Reparaturen	174,46	120,6	120,7	121,2	121,4	122,0	+ 1,2	+0,5
Wohnungs- und Garagennutzung	274,86	129,3	130,8	130,9	131,0	131,1	+ 1,4	+0,1

1.2 Preisindex für die Lebenshaltung aller privaten Haushalte: Anzahl und Anteil der veränderten Landesdurchschnittspreise*) der 744 Güter des Warenkorbes (Basis 1991 = 100)

Landesdurchschnittspreis	Preisveränderungen							
	Mai 1998				Juni 1998			
	gegenüber							
	Vormonat		Vorjahresmonat		Vormonat		Vorjahresmonat	
	Anzahl	%	Anzahl	%	Anzahl	%	Anzahl	%
Gestiegen	295	40	489	66	173	23	488	66
Gefallen	120	16	182	24	112	15	190	25
Unverändert	329	44	73	10	459	62	66	9

*) einschließlich zentral ermittelter Preise

1.3 Preisindex für die Lebenshaltung aller privaten Haushalte: Hauptgruppen und Güter*) mit dem stärksten Anteil an der Entwicklung

Merkmal	Wägungsanteil Basis 1991 = 100 ‰	Veränderung %	Anteil an der Entwicklung des Preisindex insgesamt % ¹⁾²⁾
---------	--	------------------	---

Juni 1998 gegenüber Mai 1998

Güter für die persönliche Ausstattung usw.	65,90	+ 1,2	+78
Güter für Verkehr und Nachrichtenübermittlung	167,85	+ 0,3	+49
Möbel, Haushaltsgeräte usw.	76,99	+ 0,2	+15
Nahrungsmittel, Getränke, Tabakwaren	224,90	-	-
Bekleidung, Schuhe	73,83	-	-
Güter für die Gesundheits- und Körperpflege	53,53	-	-
Wohnungsmieten, Energie	245,34	- 0,1	-24
Güter für Bildung, Unterhaltung, Freizeit	91,66	- 0,2	-18

Juni 1998 gegenüber Juni 1997

Nahrungsmittel, Getränke, Tabakwaren	224,90	+ 1,4	+31
Wohnungsmieten, Energie	245,34	+ 1,0	+25
Güter für die Gesundheits- und Körperpflege	53,53	+ 4,5	+24
Güter für Bildung, Unterhaltung, Freizeit	91,66	+ 0,8	+ 7
Möbel, Haushaltsgeräte usw.	76,99	+ 0,9	+ 7
Güter für Verkehr und Nachrichtenübermittlung	167,85	+ 0,2	+ 3
Güter für die persönliche Ausstattung usw.	65,90	+ 0,3	+ 2
Bekleidung, Schuhe	73,83	+ 0,1	+ 1
Neubauwohnungen, freifinanziert	148,34	+ 1,3	+21
Arzneimittel	6,69	+26,6	+20
Zigaretten	20,33	+ 4,6	+10
PKW über 1500 bis 2000 ccm Hubraum	43,20	+ 1,8	+ 9
Stromverbrauch	26,49	+ 2,2	+ 6
sozialer Wohnungsbau	28,48	+ 1,5	+ 5
Fleischgerichte	15,02	+ 2,5	+ 4
Lehrgangsgebühr VHS	3,55	+ 8,7	+ 3
Bier im Ausschank	6,67	+ 3,3	+ 2
Bahn- und Busreisen	5,83	+ 3,5	+ 2
Dienstleistungen der Versicherungen	18,29	+ 1,1	+ 2
Altbauwohnungen insgesamt	15,11	+ 1,3	+ 2
PKW über 2000 ccm Hubraum	10,77	+ 1,8	+ 2
Röstkaffee	4,31	+ 4,3	+ 2
Gas	7,10	+ 2,6	+ 2
Heizöl	8,70	-13,5	-13
Superbenzin	15,47	- 4,3	- 7
Fernsprechgebühren	8,89	- 5,7	- 6

*) unterste Aggregationsstufe – 1) Anteil an der Entwicklung des Preisindex insgesamt = (Wägungsanteil x Preisveränderung der einzelnen Hauptgruppen oder Güter): Summe der Produkte „Wägungsanteil x Preisveränderung“ aller Güter x 100 – 2) Die maschinelle Berechnung berücksichtigt auch nicht ausgeschriebene Nachkommastellen.

1.4 Preisindex für die Lebenshaltung aller privaten Haushalte: ausgewählte Gütergruppen

Merkmal	1997	1998		Veränderung Juni 1998 gegenüber	
	Juni	Mai	Juni	Juni 1997	Mai 1998
	Basis 1991 = 100			%	
Nahrungsmittel, Getränke, Tabakwaren¹⁾	111,3	112,9	112,9	+ 1,4	-
Fleisch	113,0	109,5	108,8	- 3,7	- 0,6
Geflügel	104,4	101,8	101,3	- 3,0	- 0,5
Hackfleisch, Innereien	113,8	110,8	110,9	- 2,5	+ 0,1
Wurstwaren, Schinken, Speck	114,2	114,8	114,7	+ 0,4	- 0,1
Fleischkonserven	103,0	102,8	102,5	- 0,5	- 0,3
Fische	103,7	109,6	109,9	+ 6,0	+ 0,3
Fischkonserven	107,3	108,0	108,3	+ 0,9	+ 0,3
Andere Fischerzeugnisse	109,8	112,8	113,1	+ 3,0	+ 0,3
Milch, Käse, Eier, Speisefette	105,2	106,4	106,3	+ 1,0	- 0,1
Trinkmilch	103,1	102,9	102,9	- 0,2	-
Käse	106,1	106,7	106,2	+ 0,1	- 0,5
Eier	108,6	110,1	109,4	+ 0,7	- 0,6
Butter	99,7	103,3	103,3	+ 3,6	-
Margarine	109,1	109,5	110,1	+ 0,9	+ 0,5
Pflanzenöl	106,1	107,1	107,5	+ 1,3	+ 0,4
Obst und Obsterzeugnisse	99,2	100,1	103,0	+ 3,8	+ 2,9
Äpfel	84,9	84,7	88,1	+ 3,8	+ 4,0
Weintrauben	99,9	95,3	105,0	+ 5,1	+10,2
Süd- und Zitrusfrüchte	108,8	111,3	112,5	+ 3,4	+ 1,1
Obstkonserven	108,3	116,4	116,7	+ 7,8	+ 0,3
Gemüse und Gemüseerzeugnisse	94,9	98,3	93,3	- 1,7	- 5,1
Kartoffeln	126,1	156,6	126,3	+ 0,2	-19,3
Kopfsalat	55,0	52,5	39,7	-27,8	-24,4
Tomaten	72,2	84,8	73,0	+ 1,1	-13,9
Gemüsekonserven	99,3	99,1	99,0	- 0,3	- 0,1
Brot und andere Backwaren	115,3	116,2	116,3	+ 0,9	+ 0,1
Brot	118,5	119,5	119,6	+ 0,9	+ 0,1
Kuchen und Torten	116,5	118,0	118,2	+ 1,5	+ 0,2
Zucker und Süßwaren	104,5	106,3	106,5	+ 1,9	+ 0,2
Zucker	103,3	104,3	104,3	+ 1,0	-
Schokolade	101,0	104,9	104,9	+ 3,9	-
Bienenhonig, Marmelade	106,8	110,0	110,4	+ 3,4	+ 0,4
Teigwaren und Nahrungsmittel	106,2	107,2	106,8	+ 0,6	- 0,4
Gewürze und Speisezutaten	111,2	112,1	112,2	+ 0,9	+ 0,1
Getränke, Tabakwaren	115,5	117,8	118,1	+ 2,3	+ 0,3
Tafelwasser, Fruchtsäfte, Cola	117,0	118,2	118,6	+ 1,4	+ 0,3
Kaffee	123,4	127,0	128,7	+ 4,3	+ 1,3
Tee	107,7	108,4	108,0	+ 0,3	- 0,4
Flaschenbier	113,3	112,4	112,3	- 0,9	- 0,1
Tabakwaren ²⁾	118,9	124,2	124,2	+ 4,5	-
Verzehr in Gaststätten und Kantinen	116,3	119,5	119,6	+ 2,8	+ 0,1
Speisen im Beherbergungs- und Gaststättengewerbe	113,8	117,0	117,1	+ 2,9	+ 0,1
Speisen in Kantinen ²⁾	115,2	116,7	116,7	+ 1,3	-
Getränke im Beherbergungs- und Gaststättengewerbe	120,8	124,4	124,5	+ 3,1	+ 0,1
Bekleidung, Schuhe	112,7	112,8	112,8	+ 0,1	-
Bekleidung	113,1	112,9	113,0	- 0,1	+ 0,1
Herrenoberbekleidung	112,5	113,1	113,1	+ 0,5	-
Damenoberbekleidung	113,4	112,8	112,8	- 0,5	-
Mädchenoberbekleidung	113,4	111,9	111,9	- 1,3	-
Sportbekleidung	106,9	108,0	108,0	+ 1,0	-
Herren-, Damen- und Kinderwäsche	114,6	115,0	115,0	+ 0,3	-
Herrenwäsche	113,6	114,1	114,1	+ 0,4	-
Damenwäsche	116,0	116,4	116,4	+ 0,3	-
Kinderwäsche	113,7	114,9	114,9	+ 1,1	-
Schuhe	111,1	111,9	111,8	+ 0,6	- 0,1
Herrenschuhe	110,8	112,0	112,0	+ 1,1	-
Damenschuhe	110,2	111,1	111,1	+ 0,8	-
Kinderschuhe	112,5	113,5	113,5	+ 0,9	-
Sportschuhe	110,0	109,8	109,8	- 0,2	-
Änderungen und Reparaturen	113,7	116,3	116,6	+ 2,6	+ 0,3
Änderungen von Bekleidung	113,1	114,6	114,6	+ 1,3	-
Schuhreparaturen	114,0	117,3	117,7	+ 3,2	+ 0,3

1) einschl. Verzehr in Gaststätten – 2) Quelle: Statistisches Bundesamt

Noch: 1.4 Preisindex für die Lebenshaltung aller privaten Haushalte: ausgewählte Gütergruppen

Merkmal	1997	1998		Veränderung Juni 1998 gegenüber	
	Juni	Mai	Juni	Juni 1997	Mai 1998
	Basis 1991 = 100			%	
Wohnungsmieten, Energie	121,5	122,8	122,7	+ 1,0	-0,1
Wohnungsmieten	127,9	129,5	129,6	+ 1,3	+0,1
Altbauwohnungen	133,9	135,6	135,7	+ 1,3	+0,1
Altbauwohnungen ohne Bad	136,0	137,7	137,8	+ 1,3	+0,1
Altbauwohnungen mit Bad	133,4	135,1	135,1	+ 1,3	-
Neubauwohnungen, freifinanziert	126,8	128,3	128,4	+ 1,3	+0,1
Neubauwohnungen, sozialer Wohnungsbau	130,8	132,7	132,8	+ 1,5	+0,1
Energie	98,7	98,7	97,9	- 0,8	-0,8
Elektrizität	96,2	98,1	98,3	+ 2,2	+0,2
Gas	104,2	106,5	106,5	+ 2,2	-
leichtes Heizöl	93,6	85,7	81,0	-13,5	-5,5
Kohle, Brennholz	108,3	110,1	109,8	+ 1,4	-0,3
Umlage für Heizung, Warmwasser und Fernwärme	104,4	104,1	103,8	- 0,6	-0,3
Möbel, Haushaltsgeräte und andere Güter für die Haushaltsführung	111,6	112,4	112,6	+ 0,9	+0,2
Möbel	111,9	112,7	112,7	+ 0,7	-
Bodenbeläge, Heimtextilien	110,2	110,8	110,8	+ 0,5	-
Teppiche und Beläge	111,9	112,2	112,2	+ 0,3	-
Bettwaren	104,8	105,0	105,0	+ 0,2	-
Bettwäsche	107,8	108,5	108,3	+ 0,5	-0,2
Gardinen	109,6	111,0	111,0	+ 1,3	-
Heiz-, Koch- und Elektrogeräte	105,3	105,7	105,6	+ 0,3	-0,1
Elektroherde und Backöfen	102,0	101,5	101,4	- 0,6	-0,1
Elektrische Kühl- und Gefriermöbel	108,2	108,5	108,4	+ 0,2	-0,1
Waschmaschinen	103,4	103,5	103,1	- 0,3	-0,4
Geschirr und andere Haushaltswaren	111,4	112,5	112,5	+ 1,0	-
Tafelgeschirr aus Glas	114,0	115,7	115,7	+ 1,5	-
Bestecke	118,8	120,2	120,7	+ 1,6	+0,4
Koch- und Bratgeschirr	115,1	117,6	116,7	+ 1,4	-0,8
Elektrogerätezubehör	108,6	109,7	109,8	+ 1,1	+0,1
Verbrauchsgüter für den Haushalt	105,7	106,6	106,7	+ 0,9	+0,1
Wasch-, Putz- und Reinigungsmittel	104,2	105,0	105,1	+ 0,9	+0,1
andere Verbrauchsgüter für den Haushalt	110,0	111,5	111,5	+ 1,4	-
Wäscherei und Reinigung	126,3	127,4	127,9	+ 1,3	+0,4
Tapeten, Anstrich, Reparaturen	117,0	118,3	118,9	+ 1,6	+0,5
Güter für die Gesundheits- und Körperpflege	115,5	120,7	120,7	+ 4,5	-
Verbrauchsgüter für die Gesundheitspflege					
Arzneimittel ²⁾	119,7	149,9	149,9	+25,2	-
Gebrauchsgüter für die Gesundheitspflege	120,3	152,3	152,3	+26,6	-
Brillen, Brillengläser	109,7	113,4	113,4	+ 3,4	-
Dienstleistungen der Ärzte	111,1	115,7	115,7	+ 4,1	-
Dienstleistungen der Krankenhäuser	112,0	112,7	112,7	+ 0,6	-
Krankenhausaufenthalt	122,4	125,3	125,3	+ 2,4	-
Verbrauchsgüter für die Körperpflege	138,2	143,2	143,2	+ 3,6	-
Hautpflegemittel	106,1	106,0	105,9	- 0,2	-0,1
Gebrauchsgüter für die Körperpflege	108,8	110,4	110,1	+ 1,2	-0,3
Friseurleistungen	109,1	110,0	109,9	+ 0,7	-0,1
Friseurleistungen für Herren	131,7	135,0	135,1	+ 2,6	+0,1
Friseurleistungen für Damen	130,6	133,5	133,6	+ 2,3	+0,1
	132,1	135,7	135,7	+ 2,7	-
Güter für Verkehr und Nachrichtenübermittlung	115,5	115,4	115,7	+ 0,2	+0,3
Kraftfahrzeuge und Fahrräder	110,2	111,5	111,9	+ 1,5	+0,4
PKW einschl. Kombi ²⁾	110,1	111,5	111,9	+ 1,6	+0,4
Wohnmobil ²⁾	118,5	121,4	121,5	+ 2,5	+0,1
Mofas und Motorräder	114,6	116,1	116,1	+ 1,3	-
Fahrräder	108,3	108,2	108,7	+ 0,4	+0,5
Gebrauchsgüter für Kfz und Fahrräder	113,4	113,8	113,8	+ 0,4	-

Noch: 1.4 Preisindex für die Lebenshaltung aller privaten Haushalte: ausgewählte Gütergruppen

Merkmal	1997	1998		Veränderung Juni 1998 gegenüber	
	Juni	Mai	Juni	Juni 1997	Mai 1998
	Basis 1991 = 100			%	
Noch: Güter für Verkehr und Nachrichtenübermittlung					
PKW-Reifen	115,1	116,1	116,0	+0,8	-0,1
Kfz-Zubehör	113,4	113,2	113,2	-0,2	-
Fahrradzubehör	111,0	112,3	112,3	+1,2	-
Kraftstoffe	125,3	119,7	119,7	-4,5	-
Normalbenzin	128,3	122,9	122,6	-4,4	-0,2
Superbenzin	125,9	120,7	120,5	-4,3	-0,2
Dieselmotorkraftstoff	115,4	108,0	109,1	-5,5	+1,0
Verbrauchsgüter für Kfz	115,2	117,9	117,9	+2,3	-
Lack- und Pflegemittel	114,9	115,5	115,5	+0,5	-
Reparaturen und Dienstleistungen für Kfz	120,9	121,9	121,8	+0,7	-0,1
fremde Reparaturen	122,6	123,5	123,4	+0,7	-0,1
andere Dienstleistungen für Kfz	117,8	119,1	119,1	+1,1	-
Fremde Verkehrsleistungen	123,4	126,9	127,7	+3,5	+0,6
örtliche Verkehrsmittel	126,5	132,1	132,1	+4,4	-
Deutsche Bahn ²⁾	119,5	123,6	123,6	+3,4	-
Beförderung mit Taxi, Flugzeug und Schiff	116,8	114,3	117,9	+0,9	+3,1
Nachrichtenübermittlung ²⁾	107,0	105,3	105,7	-1,2	+0,4
Fernsprechgebühren ²⁾	104,7	102,0	102,3	-2,3	+0,3
sonstige Postgebühren ²⁾	192,3	191,5	191,5	-0,4	-
Güter für Bildung, Unterhaltung und Freizeit	112,4	113,5	113,3	+0,8	-0,2
Unterhaltungs- und Filmgeräte	93,2	91,6	91,4	-1,9	-0,2
Fernsehgeräte	89,5	87,5	87,3	-2,5	-0,2
Rundfunkgeräte	94,1	93,7	93,7	-0,4	-
Phono- und Videogeräte	86,7	84,9	84,6	-2,4	-0,4
Foto- und Kinogeräte	100,7	96,2	96,2	-4,5	-
Schreib- und Rechenmaschinen, Heimcomputer	75,6	73,7	73,7	-2,5	-
Schreib- und Bürogeräte	113,0	113,0	113,0	-	-
Schreibwaren (u. a. Hefte, Briefpapier)	114,7	115,5	115,5	+0,7	-
Musikinstrumente	111,1	114,9	114,6	+3,2	-0,3
Spielwaren	109,0	109,6	109,6	+0,6	-
Sport- und Campingartikel	105,6	107,0	107,0	+1,3	-
Bücher, Zeitungen, Zeitschriften	123,7	127,0	127,1	+2,7	+0,1
Film- und Fotoartikel	100,8	101,9	102,4	+1,6	+0,5
Unterrichtsleistungen	127,8	134,5	134,5	+5,2	-
Dienstleistungen für Bildung und Unterhaltung	134,5	134,5	134,5	-	-
Eintrittskarten für Kultur und Sport	128,9	129,1	129,0	+0,1	-0,1
Rundfunk- und Fernsehgebühren ²⁾	149,1	149,1	149,1	-	-
Pflanzen und Gartenpflege	103,5	105,9	103,9	+0,4	-1,9
Schnittblumen und Topfpflanzen	93,9	97,9	93,3	-0,6	-4,7
Gartengeräte	103,1	103,7	103,7	+0,6	-
Haustierhaltung	107,1	107,4	107,4	+0,3	-
Haustiere	116,3	116,3	116,3	-	-
Tierfutter und Tierarznei	106,6	106,6	106,6	-	-
Güter für persönliche Ausstattung, Dienstleistungen des Beherbergungsgewerbes sowie Güter sonstiger Art	124,9	123,8	125,3	+0,3	+1,2
Uhren	100,7	100,9	100,9	+0,2	-
Schmuck	102,5	102,4	102,4	-0,1	-
Lederwaren	108,4	110,3	110,3	+1,8	-
Übernachtung mit Frühstück	123,8	124,5	125,2	+1,1	+0,6
Ferienwohnungen ²⁾	125,3	112,8	120,3	-4,0	+6,6
Pauschalreisen ²⁾	105,9	103,5	107,0	+1,0	+3,4
Dienstleistungen der Banken ²⁾	149,3	147,7	147,7	-1,1	-
Dienstleistungen der Versicherungen ²⁾	137,2	138,7	138,7	+1,1	-

1.5 Preisindex für die Lebenshaltung aller privaten Haushalte: Entwicklung der Dienstleistungspreise

Merkmal	Wä- gungs- anteil	1997	1998		Veränderung Juni 1998 gegenüber	
		Juni	Mai	Juni	Juni 1997	Mai 1998
		Basis 1991 = 100			%	
Preisindex für die Lebenshaltung	1 000	115,9	116,9	117,0	+0,9	+0,1
Preisindex für die Lebenshaltung ohne Dienstleistungen und Reparaturen	772,36	114,1	115,1	115,1	+0,9	-
Preisindex für Dienstleistungen und Reparaturen insgesamt	227,64	121,9	122,9	123,5	+1,3	+0,5
davon für						
Beherbergungs- und Gaststättenleistungen	58,44	118,3	120,0	120,8	+2,1	+0,7
Dienstleistungen (ohne Beherbergungs- und Gaststättenleistungen)	169,20	123,2	123,9	124,4	+1,0	+0,4
Schneiderarbeiten	0,38	113,1	114,6	114,6	+1,3	-
Schuhmacherarbeiten	0,67	114,0	117,3	117,7	+3,2	+0,3
Dienstleistungen für den Haushalt	6,57	125,9	127,4	128,0	+1,7	+0,5
darunter						
chemische Reinigung	1,44	128,4	129,0	129,4	+0,8	+0,3
Tischlerarbeiten	0,36	122,9	123,2	124,3	+1,1	+0,9
Elektrikerarbeiten	1,22	124,6	126,3	128,1	+2,8	+1,4
Reparaturen an der Wohnung	3,05	127,6	128,8	130,4	+2,2	+1,2
davon						
Schönheitsreparaturen	1,22	127,7	128,2	129,6	+1,5	+1,1
Klempnerarbeiten	1,83	127,6	129,3	131,0	+2,7	+1,3
Dienstleistungen von Ärzten	18,32	112,0	112,7	112,7	+0,6	-
Dienstleistungen von Krankenhäusern	4,58	122,4	125,3	125,3	+2,4	-
Friseurleistungen	8,16	131,7	135,0	135,1	+2,6	+0,1
Reparaturen und andere Dienstleistungen am Pkw (ohne Garagennutzung)	22,12	123,9	124,8	124,7	+0,6	-0,1
davon						
Reparaturen am Pkw	18,64	122,6	123,5	123,4	+0,7	-0,1
darunter						
Bremsklötze vorn ersetzen	5,34	123,5	124,7	124,1	+0,5	-0,5
Austausch einer Auspuffanlage	1,76	114,4	112,8	113,0	-1,2	+0,2
große Inspektion	5,09	125,6	126,3	126,4	+0,6	+0,1
Dienstleistungen für Pkw (ohne Garagennutzung)	3,48	130,7	131,8	131,8	+0,8	-
darunter						
Fahrschulunterricht	0,81	117,3	119,9	119,9	+2,2	-
Parkuhrgebühr	0,57	199,4	199,4	199,4	-	-
Pkw-Oberwäsche	0,25	119,1	120,2	120,2	+0,9	-
Personenbeförderung	14,02	123,4	126,9	127,7	+3,5	+0,6
darunter						
örtliche Verkehrsmittel	8,45	126,5	132,1	132,1	+4,4	-
Deutsche Bahn	2,31	119,5	123,6	123,6	+3,4	-
Nachrichtenübermittlung	18,81	107,0	105,3	105,7	-1,2	+0,4
darunter						
Fernspreckgebühren	16,76	104,7	102,0	102,3	-2,3	+0,3
Brief- und Paketbeförderung	1,95	121,9	129,9	131,0	+7,5	+0,8
Unterrichtsleistungen	6,38	127,8	134,5	134,5	+5,2	-
darunter						
Kindergartenbesuch	1,96	128,7	129,8	129,8	+0,9	-
Lehrgangsgebühr, VHS	3,55	132,0	143,5	143,5	+8,7	-
Dienstleistungen für Bildung und Unterhaltung	17,91	134,5	134,5	134,5	-	-
darunter						
Theater-, Opernkarte	3,24	139,2	141,8	141,8	+1,9	-
Kinokarte	1,80	115,8	115,7	115,4	-0,3	-0,3
Besuch einer Sportveranstaltung	0,86	117,3	109,3	109,3	-6,8	-
Dienstleistungen für die Gartenpflege	0,56	124,5	125,9	125,9	+1,1	-
Tierarztleistungen	0,92	104,5	105,4	105,4	+0,9	-
Reparaturen an Unterhaltungsgeräten (z. B. Fernseher)	1,24	113,8	115,6	115,6	+1,6	-
Pauschalreisen	16,64	105,9	103,5	107,0	+1,0	+3,4
Dienstleistungen der Banken und Versicherungen	19,60	138,0	139,3	139,3	+0,9	-
davon						
Dienstleistungen der Banken	1,31	149,3	147,7	147,7	-1,1	-
Dienstleistungen der Versicherungen	18,29	137,2	138,7	138,7	+1,1	-
Friedhofsgebühren	0,58	166,3	167,4	167,4	+0,7	-
Rechtsberatung	1,33	116,2	117,9	117,9	+1,5	-
Druck von Familienereigniskarten, Kleinanzeigen	0,92	108,9	108,3	108,3	-0,6	-
darunter						
Kleinanzeigen	0,54	107,8	107,7	107,7	-0,1	-
Reparaturen an Gütern für die persönliche Ausstattung (z.B. Armbanduhr)	0,49	119,4	121,4	121,4	+1,7	-
Kfz-Steuer und sonstige Gebühren (z. B. Reisepaß)	5,95	155,2	152,8	152,8	-1,5	-

1.6 Preisindex für die Lebenshaltung aller privaten Haushalte: Entwicklung von Gebühren, Tarifen und anderen direkt oder teiladministrierten Verbraucherpreisen*)

Merkmal	Wä- gungs- anteil	1997	1998		Veränderung Juni 1998 gegenüber	
		Juni	Mai	Juni	Juni 1997	Mai 1998
		Basis 1991 = 100			%	
Preisindex für die Lebenshaltung	1 000	115,9	116,9	117,0	+ 0,9	+0,1
Preisindex für die Lebenshaltung ohne ausgewählte Güter	873,96	115,1	115,8	115,9	+ 0,7	+0,1
Preisindex ausgewählter Güter	126,04	121,1	124,4	124,5	+ 2,8	+0,1
Tarife örtlicher Verkehrsmittel (Straßenbahn, Omnibus, Taxi)	8,94	126,1	131,4	131,4	+ 4,2	-
Tarife der Deutschen Bahn	2,37	121,2	124,8	124,8	+ 3,0	-
Nachrichtenübermittlung (Fernsprech- und sonstige Postgebühren)	18,81	107,0	105,3	105,7	- 1,2	+0,4
Rundfunk- und Fernsehgebühren	7,07	149,1	149,1	149,1	-	-
Theater- und Opernkarten	3,24	139,2	141,8	141,8	+ 1,9	-
Hallenbad, Eintrittskarte	1,88	145,0	145,0	145,0	-	-
Lehrgangsgebühr, Volkshochschule	3,55	132,0	143,5	143,5	+ 8,7	-
Kindergartenbesuch	1,96	128,7	129,8	129,8	+ 0,9	-
Führerscheingebühr	0,07	145,4	153,7	153,7	+ 5,7	-
TÜV- und Zulassungsgebühren	0,97	126,7	130,2	130,2	+ 2,8	-
Parkuhrgebühr	0,57	199,4	199,4	199,4	-	-
Kfz-Steuer	4,27	163,9	160,4	160,4	- 2,1	-
Reisepaß-, Wett-, Fischerei-, Jagd-, Friedhofsgebühren u. ä.	2,69	140,0	140,6	140,6	+ 0,4	-
Elektrizität	26,49	96,2	98,1	98,3	+ 2,2	+0,2
Gas	7,64	104,2	106,5	106,5	+ 2,2	-
Steinkohle, Koks, Braunkohle	1,18	109,8	111,6	111,4	+ 1,5	-0,2
Wohnungsmieten des sozialen Wohnungsbaus	28,48	130,8	132,7	132,8	+ 1,5	+0,1
Dienstleistungen der Krankenhäuser	4,58	122,4	125,3	125,3	+ 2,4	-
Rezeptgebühr	1,28	204,7	362,1	362,1	+76,9	-

*) Auswirkungen von Verbrauchsteuererhöhungen (z.B. Umsatz-, Mineralöl-, Tabaksteuer) und von EU-Agrarpreisbeschlüssen auf die Entwicklung der Verbraucherpreise können nicht gesondert ausgewiesen werden.

1.7 Preisindex für die Lebenshaltung aller privaten Haushalte: Entwicklung der Verbraucherpreise ausgewählter moderner technischer Güter für Haushalt und Freizeit

Merkmal	Wä- gungs- anteil	1997	1998		Veränderung Juni 1998 gegenüber	
		Juni	Mai	Juni	Juni 1997	Mai 1998
		Basis 1991 = 100			%	
Preisindex für die Lebenshaltung	1 000	115,9	116,9	117,0	+0,9	+0,1
Preisindex für die Lebenshaltung ohne ausgewählte Güter	966,77	116,7	117,8	117,9	+1,0	+0,1
Preisindex ausgewählter Güter	33,23	97,8	97,3	97,2	-0,6	-0,1
Raumheizgeräte (z.B. Öl- und Gasöfen)	1,05	110,2	111,3	111,6	+1,3	+0,3
Heiz- und Kochgeräte (z.B. Durchlauferhitzer, Back- und Grillgeräte, Brotröster, Kaffeemaschinen)	2,57	103,8	103,9	103,8	-	-0,1
Sonstige elektrische Geräte, Leuchten (z.B. Kühlschränke, Wasch-, Geschirr-, Spül-, Bohrmaschinen, Staubsauger, Bügeleisen, Lampen)	9,90	105,2	105,5	105,5	+0,3	-
Elektrische Gebrauchsgüter für den Haushalt (z.B. Glühlampen, Elektrokabel, Stecker, Dimmer)	2,80	108,6	109,7	109,8	+1,1	+0,1
Elektrische Körperpflegemittel (z.B. Elektrorasierer, Haartrockner)	0,55	104,5	104,7	104,7	+0,2	-
Fernseh-, Rundfunk- und Phonogeräte	9,47	89,2	87,6	87,4	-2,0	-0,2
Foto-, Filmartikel	1,90	102,1	98,9	98,9	-3,1	-
Schreib- und Rechenmaschinen, Personalcomputer	3,29	75,6	73,7	73,7	-2,5	-
Elektrisches Spielzeug	0,56	113,0	113,0	113,0	-	-
Uhren	1,14	100,7	100,9	100,9	+0,2	-

1.8 Landesdurchschnittspreis*) ausgewählter Güter

Ware, Leistung	Einheit	1998		Veränderung Juni 1998 gegenüber	
		Juni		Juni 1997	Mai 1998
		DM	1991 = 100	%	
Nahrungsmittel, Getränke, Tabakwaren					
Fleisch, Fleischerzeugnisse					
Rindfleisch zum Kochen	1 kg	10,49	105,9	-0,1	+ 0,3
Rindfleisch zum Schmoren	1 kg	19,05	102,7	-1,7	- 0,6
Rinderrouladen	1 kg	20,76	104,5	-0,7	+ 0,3
Rindfleisch, Lendenfilet	1 kg	49,71	111,5	+0,2	-
Kalbsschnitzel ¹⁾	1 kg	34,58	111,8	+2,4	+ 0,3
Schweinebauchfleisch	1 kg	9,37	117,9	-3,8	- 0,4
Schweinebraten	1 kg	14,87	109,6	-6,1	- 0,6
Schweinekotelett	1 kg	13,03	113,6	-7,2	- 2,1
Lammfleisch ²⁾	1 kg	24,12	106,3	+0,9	-
Hasenrücken, gefroren ²⁾	1 kg	19,10	114,6	+1,1	-
Putenschnitzel ²⁾	1 kg	19,21	98,6	-3,2	- 0,8
Brathähnchen, gefroren ¹⁾	1 kg	5,51	105,3	-2,6	- 0,2
Hackfleisch, halb und halb	1 kg	11,42	111,3	-3,0	+ 0,1
Rinderleber ¹⁾	1 kg	9,22	108,9	+0,1	+ 0,2
Cervelatwurst	1 kg	31,22	114,1	-0,6	- 0,1
Salami	1 kg	31,46	116,0	+2,0	+ 0,3
Fleischwurst (Brühwurst)	1 kg	15,31	114,3	-0,3	- 0,1
Bratwurst	1 kg	12,09	112,6	-1,1	+ 0,5
Jagdwurst	1 kg	19,73	117,7	+2,7	- 0,2
Feine Leberwurst	1 kg	19,84	117,9	+0,3	- 0,7
Bockwurst	1 kg	12,76	108,0	+1,7	-
Gekochter Schinken	1 kg	28,28	111,3	-1,2	+ 0,2
Schinkenspeck	1 kg	26,02	114,9	+0,5	- 0,3
Bauchspeck, geräuchert	1 kg	14,34	115,4	+1,1	-
Rindsgulasch in Dosen ¹⁾	1 kg	9,35	102,5	-0,5	- 0,3
Fleischsalat ¹⁾	1 kg	9,77	113,8	+2,1	+ 0,5
Fisch, Fischerzeugnisse					
Seefisch, Kabeljau ¹⁾	1 kg	20,32	104,2	+4,5	- 0,8
Seelachsfilet ²⁾	1 kg	16,97	119,0	+7,1	+ 1,2
Rotbarsch-/Goldbarschfilet ²⁾	1 kg	29,89	109,3	+9,1	+ 1,9
Heringe in Tomatensoße ¹⁾	1 Dose	2,04	111,9	+0,5	+ 0,5
Ölsardinen ¹⁾	1 Dose	1,98	112,3	-0,4	-
Rollmops ¹⁾	1 kg	8,88	104,0	+1,9	+ 0,4
Makrelen, geräuchert ¹⁾	1 kg	10,89	129,7	+6,1	+ 0,4
Fischstäbchen ²⁾	1 kg	10,24	97,3	-0,6	+ 0,2
Milch, Milcherzeugnisse, Eier, Speisefette					
Frische Vollmilch	1 Liter	1,27	104,2	-	-
H-Milch ²⁾	1 Liter	1,17	100,1	-0,9	-
Kondensierte Milch	340 g	1,04	98,4	-	-
Sahne, süß ²⁾	200 g	1,15	106,3	+6,6	-
Joghurt mit Fruchtzusatz ¹⁾	1 kg	4,37	109,5	+1,7	-
Fertigpudding ¹⁾	200 g	0,76	112,5	-	-
Deutscher Emmentaler	1 kg	16,00	105,6	+0,1	+ 0,1
Edamer oder Gouda	1 kg	11,55	103,1	-0,3	- 0,7
Camembert	125 g	2,08	109,4	+2,5	- 0,5
Speisequark, Magerstufe	250 g	0,84	111,3	-1,2	-
Harzer/Mainzer Käse	1 kg	8,56	101,6	+1,1	- 0,1
Deutsche Eier	10 St	2,98	109,4	+0,7	- 0,6
Deutsche Markenbutter	250 g	1,99	103,3	+3,6	-
Margarine	500 g	1,76	111,0	+1,2	+ 0,5
Diät-Margarine ²⁾	250 g	1,94	106,5	-	+ 0,5
Pflanzenöl	1 Liter	3,19	107,5	+1,3	+ 0,4
Pflanzenfett ²⁾	250 g	1,76	117,6	+1,1	+ 0,6
Schweineschmalz, ohne Grieben ²⁾	1 kg	7,88	111,1	+0,5	- 0,4
Obst, Obsterzeugnisse					
Tafeläpfel	1 kg	3,63	88,1	+3,8	+ 4,0
Tafelbirnen	1 kg	3,81	87,5	+9,1	+ 2,1
Weintrauben	1 kg	7,81	105,0	+5,1	+10,2
Apfelsinen	1 kg	2,69	93,0	-4,7	+ 3,8
Grapefruits	1 kg	2,86	102,9	+4,3	+ 6,7

*) nicht qualitätsbereinigt (siehe Seite 3, Erläuterungen „Güter und Preise“) – 1) Waren-Durchschnittspreise von 17 Berichtsgemeinden – 2) Waren-Durchschnittspreise der Städte Aachen, Düsseldorf und Essen – 3) Waren-Durchschnittspreise der Städte Aachen, Bonn, Düsseldorf, Herford und Siegen – 4) einschl. Zahlermiete – 5) nicht im Wägungsschema 1991 enthalten – 6) Verkehrsverbund Rhein-Ruhr

Noch: 1.8 Landesdurchschnittspreis*) ausgewählter Güter

Ware, Leistung	Einheit	1998		Veränderung Juni 1998 gegenüber	
		Juni		Juni 1997	Mai 1998
		DM	1991 = 100	%	
Noch: Nahrungsmittel, Getränke, Tabakwaren					
Noch: Obst, Obsterzeugnisse					
Zitronen	1 kg	2,94	89,8	-12,8	- 3,0
Bananen	1 kg	3,56	138,6	+ 7,6	-
Kiwi	1 St.	0,56	96,2	+11,6	-
Süße Mandeln ¹⁾	1 kg	12,72	114,5	- 4,0	- 0,4
Erdnüsse, geröstet ¹⁾	1 kg	9,35	103,5	+ 1,9	- 0,2
Sultaninen ¹⁾	1 kg	4,18	96,2	- 1,6	- 0,2
Apfelmus	720 ml	1,32	118,6	-	-
Sauerkirschen	350 g	2,74	119,8	+14,0	+ 0,3
Ananas	490 g	2,40	111,1	+ 5,7	+ 0,5
Erdbeeren, gefroren ²⁾	1 kg	10,69	102,7	+ 1,2	-
Kartoffeln, Gemüse, Kartoffel- und Gemüseerzeugnisse					
Speisekartoffeln	2,5 kg	3,66	126,3	+ 0,2	-19,3
Pommes frites ²⁾	1 kg	2,54	103,3	- 5,3	- 1,5
Kartoffelchips ²⁾	150 g	2,45	105,1	- 1,3	+ 0,4
Blumenkohl	1 kg	2,14	53,4	-19,8	- 7,3
Weißkohl	1 kg	1,37	76,6	-10,2	+ 5,4
Wirsingkohl	1 kg	1,98	106,8	- 5,8	- 3,0
Chinakohl ²⁾	1 kg	2,44	115,2	+10,5	- 9,3
Kopfsalat	1 kg	2,69	39,7	-27,8	-24,4
Lauch	1 kg	3,92	63,6	- 2,8	+32,8
Tomaten	1 kg	3,57	73,0	+ 1,1	-13,9
Grüne Paprikaschoten	1 kg	7,57	111,9	+ 0,7	+ 0,8
Salatgurken	1 kg	2,64	66,0	-12,1	- 4,3
Zwiebeln	1 kg	2,76	119,0	+11,5	+ 3,7
Champignons, frisch ²⁾	1 kg	8,13	108,6	- 0,9	- 1,6
Mohrrüben	1 kg	2,04	98,8	+ 2,4	+ 5,7
Rahmspinat, gefroren ²⁾	1 kg	4,01	106,2	+ 3,0	+ 1,0
Rotkohl in Gläsern	650 g	1,78	107,5	- 1,1	+ 0,6
Delikateßgurken ¹⁾	360 g	2,42	102,0	- 1,2	- 0,4
Sauerkraut ²⁾	770 g	2,13	109,2	+ 1,4	+ 0,5
Champignons in Dosen ²⁾	230 g	2,29	94,6	- 0,4	- 0,4
Erbsen in Dosen	560 g	2,07	108,9	+ 0,4	-
Erbsen mit Karotten	560 g	2,03	103,8	- 1,0	- 0,5
Grüne Bohnen in Dosen	480 g	1,71	108,0	+ 0,6	-
Tomatenmark in Tuben ¹⁾	200 g	1,86	99,9	- 1,1	-
Stangenspargel ^{1) 5)}	205 g	2,81	.	.	.
Linsen	1 kg	2,17	104,9	+ 1,4	- 0,5
Brot und andere Backwaren					
Weißbrot	500 g	2,93	119,2	+ 1,0	-
Toastbrot ¹⁾	500 g	2,35	115,2	+ 0,4	-
Roggenbrot	1 kg	4,25	119,0	+ 1,4	+ 0,3
Mischbrot	1 kg	4,21	115,7	+ 1,0	-
Roggen-Vollkornbrot ¹⁾	500 g	2,61	117,0	- 0,4	-
Körnerbrot	1 kg	5,06	116,6	+ 0,3	-
Roggen-Knäckebrot ²⁾	1 kg	7,85	109,3	+ 1,3	- 0,4
Brötchen	1 kg	8,70	129,2	+ 1,0	+ 0,1
Tortenboden ¹⁾	1 St.	3,00	115,3	+ 1,1	+ 0,3
Käsesahnetorte ¹⁾	1 Torte	39,44	115,8	+ 1,4	+ 0,2
Hefengebäck	1 kg	16,39	125,1	+ 2,1	-
Sandkuchen ¹⁾	500 g	5,24	112,1	+ 0,8	+ 0,2
Zwieback ²⁾	1 kg	8,37	111,5	-	-
Butterkeks ²⁾	200 g	2,03	97,9	- 0,5	-
Salzstäbchen ²⁾	250 g	1,96	102,3	- 0,5	-
Zucker, Süßwaren, Marmelade					
Zucker	1 kg	2,16	104,3	+ 1,0	-
Kakao-Schnellgetränk ²⁾	800 g	4,35	105,9	- 0,9	- 0,3
Vollmilch-Schokolade	100 g	1,06	104,9	+ 3,9	-
Pralinen ¹⁾	1 kg	36,57	107,8	+ 0,7	+ 0,2
Fruchtbonbons	1 kg	10,64	106,5	+ 1,1	-
Eiscreme ²⁾	1000 ml	5,31	105,8	+ 1,0	+ 0,8
Bienenhonig	500 g	4,36	112,1	+ 6,1	+ 0,9
Erdbeer-Konfitüre	1 Glas	2,61	113,7	+ 2,8	-
Nuß-Nougatcreme ²⁾	400 g	2,75	100,3	- 1,1	-

Noch: 1.8 Landesdurchschnittspreis*) ausgewählter Güter

Ware, Leistung	Einheit	1998		Veränderung Juni 1998 gegenüber	
		Juni		Juni 1997	Mai 1998
		DM	1991 = 100	%	
Noch: Nahrungsmittel, Getränke, Tabakwaren					
Mehl, Grieß, Haferflocken, Reis, Teigwaren, Trockensuppe					
Weizenmehl	1 kg	0,87	94,1	-	-
Haferflocken ²⁾	1 kg	3,77	107,4	-1,6	-
Langkornreis ¹⁾	500 g	2,55	107,9	-0,8	-
Weizengrieß	500 g	1,77	102,4	-0,5	-
Eiernudeln	250 g	1,27	101,6	+3,3	-
Fertige Suppen in Beuteln ²⁾	1 Beutel	1,47	114,5	-1,4	-0,7
Puddingpulver ²⁾	15 Beutel	7,30	112,7	+0,5	-0,6
Speisestärke ²⁾	1 kg	5,60	107,7	-0,6	+0,2
Cornflakes ²⁾	1 kg	9,63	105,3	-0,2	-0,6
Gewürze, Soßen, Back- und Speisezutaten					
Gemahlener weißer Pfeffer ²⁾	100 g	4,39	110,6	+1,6	+0,9
Paprika in Beuteln ²⁾	100 g	4,53	113,7	+3,5	+0,3
Speisesalz, ohne Zusätze ²⁾	500 g	0,50	113,0	-1,9	-
Branntweinessig ²⁾	0,75 l	1,55	101,7	-1,2	-
Suppenwürze ²⁾	250 g	2,99	128,3	+1,0	+0,3
Tomatenketchup ¹⁾	500 ml	2,70	97,4	-1,1	-0,3
Salatmayonnaise ²⁾	250 g	1,97	117,1	+2,1	-
Süßstoff-Tabletten ²⁾	1 000 St.	6,65	105,7	-0,6	-
Backpulver ²⁾	6 Beutel	1,33	109,6	+2,3	-
Senf in Gläsern ²⁾	250 ml	2,17	111,4	+1,0	-0,4
Fertiggerichte (ohne Fertigsalate)					
Baby-Milchnahrung ²⁾	1 kg	19,70	103,4	+0,3	-
Kinderkost ¹⁾	190 g	1,96	109,0	+1,6	-
Suppe in Dosen ²⁾	1 000 ml	6,60	104,8	+0,8	+0,6
Eier-Ravioli ¹⁾	850 ml	2,72	107,4	+0,4	+0,8
Pizza, gefroren ²⁾	1 kg	12,33	101,6	+0,4	+1,3
Seehecht/-lachs (Schlemmerfilet), gefroren ²⁾	400 g	5,31	107,3	+2,1	+0,6
Alkoholfreie Getränke					
Apfelsaft ¹⁾	1 Liter	1,57	112,0	+1,3	+0,6
Orangensaft ¹⁾	1 Liter	1,73	95,7	-2,8	+0,6
Multivitaminsaft ^{1) 5)}	1 Liter	2,20	.	.	.
Karottensaft ²⁾	1 Liter	2,62	99,8	+0,8	-
Mineralwasser ¹⁾	1 Kasten	7,71	121,7	+2,1	+0,7
Erfrischungsgetränk, Limonade ²⁾	1 Kasten	11,46	115,9	+0,9	-0,6
Erfrischungsgetränk, koffeinhaltig ²⁾	1 Liter	1,70	113,1	-	-
Kaffee, Tee					
Pfefferminztee in Aufgußbeuteln ²⁾	25 Beutel	3,16	113,5	-0,4	+0,3
Bohnenkaffee ²⁾	500 g	9,48	129,8	+4,4	+1,6
Bohnenkaffee, entkoffeiniert ²⁾	500 g	9,93	124,3	+3,2	-0,2
Instant-Bohnenkaffee ²⁾	100 g	8,23	124,4	+5,3	+0,9
Schwarzer Ceylon-Tee ¹⁾	100 g	4,03	108,6	+1,6	+0,3
Schwarzer Tee in Aufgußbeuteln ²⁾	25 Beutel	3,43	107,6	-0,6	-0,8
Alkoholische Getränke					
Weinbrand ¹⁾	0,7 Liter	14,58	106,5	-0,5	-
Korn oder Kornbrand ¹⁾	0,7 Liter	11,05	106,4	+0,6	-0,1
Kräuterlikör ¹⁾	0,7 Liter	16,49	107,3	+3,4	-
Scotch Whisky ¹⁾	0,7 Liter	21,70	112,8	+0,9	+0,7
Flaschenbier ¹⁾	0,5 Liter	1,18	112,4	-0,9	-
Flaschenbier, alkoholfrei ¹⁾	0,5 Liter	1,25	110,2	-0,8	-0,8
Weißwein (QbA-Wein) ¹⁾	0,75 Liter	4,93	115,3	+2,0	-
Rotwein ¹⁾	1 Liter	4,79	115,4	+4,2	+1,5
Deutscher Sekt ¹⁾	0,75 Liter	7,18	109,1	-0,3	+0,2
Speisen in Hotels und Gaststätten					
Wiener Schnitzel mit Beilage, gute Hotels ³⁾	1 mal	27,70	106,4	+2,6	-
Wiener Schnitzel mit Beilage, mittlere Hotel ³⁾	1 mal	21,87	122,8	+1,9	+0,5
Wiener Schnitzel mit Beilage, Gaststätten ³⁾	1 mal	22,05	114,0	+0,7	+0,4
Schweineschnitzel mit Beilage, gute Hotels ³⁾	1 mal	19,45	113,2	+4,5	-

Noch: 1.8 Landesdurchschnittspreis*) ausgewählter Güter

Ware, Leistung	Einheit	1998		Veränderung Juni 1998 gegenüber	
		Juni		Juni 1997	Mai 1998
		DM	1991 = 100	%	
Noch: Nahrungsmittel, Getränke, Tabakwaren					
Noch: Speisen in Hotels und Gaststätten					
Schweineschnitzel mit Beilage, mittlere Hotels ³⁾	1 mal	17,92	116,6	+1,3	+0,5
Schweineschnitzel mit Beilage, Gaststätten ³⁾	1 mal	17,79	118,2	+2,8	+0,2
Rumpsteak mit Beilage, gute Hotels ³⁾	1 mal	32,22	108,1	+2,0	-
Rumpsteak mit Beilage, mittlere Hotels ³⁾	1 mal	26,21	118,6	+1,9	+0,4
Rumpsteak mit Beilage, Gaststätten ³⁾	1 mal	25,79	113,6	+2,1	-
Geschnetzeltes mit Beilage, gute Hotels ^{3) 5)}	1 mal	26,43	.	.	.
Geschnetzeltes mit Beilage, mittlere Hotels ^{3) 5)}	1 mal	22,85	.	.	.
Geschnetzeltes mit Beilage, Gaststätten ^{3) 5)}	1 mal	19,40	.	.	.
Seefischgericht, mit Beilage, gute Hotels ³⁾	1 mal	27,30	111,1	-	-
Seefischgericht, mit Beilage, mittlere Hotels ³⁾	1 mal	17,29	118,1	+1,7	+0,6
Seefischgericht, mit Beilage, Gaststätten ³⁾	1 mal	18,56	126,9	+5,0	-
Tagessuppe, gute Hotels ³⁾	1 mal	8,20	122,7	+2,0	-
Tagessuppe, mittlere Hotels ³⁾	1 mal	6,12	128,9	+4,0	+0,6
Tagessuppe, Gaststätten ³⁾	1 mal	5,66	134,0	+4,4	+0,5
Eisbecher, gute Hotels ^{3) 5)}	1 Portion	6,35	.	.	.
Eisbecher, mittlere Hotels ^{3) 5)}	1 Portion	5,93	.	.	.
Eisbecher, Gaststätten ^{3) 5)}	1 Portion	5,57	.	.	.
Eierspeise, mit Beilage, gute Hotels ³⁾	1 mal	10,00	109,7	+0,3	-
Eierspeise, mit Beilage, mittlere Hotels ³⁾	1 mal	11,97	120,5	+2,2	+0,8
Eierspeise, mit Beilage, Gaststätten ³⁾	1 mal	11,89	116,7	+4,1	-
Salatteller, groß, gute Hotels ³⁾	1 mal	14,70	112,4	+3,5	-
Salatteller, groß, mittlere Hotels ³⁾	1 mal	13,60	127,2	+2,9	+0,8
Salatteller, groß, Gaststätten ³⁾	1 mal	12,49	114,8	+3,4	-0,1
Getränke in Hotels und Gaststätten					
Bohnenkaffee, gute Hotels ³⁾	1 Könnchen	6,24	119,6	+0,7	-
Bohnenkaffee, mittlere Hotels ³⁾	1 Könnchen	5,84	125,7	+3,5	+0,3
Bohnenkaffee, Gaststätten ³⁾	1 Könnchen	5,59	124,7	+3,0	-
Apfelsaft, gute Hotels ³⁾	0,2 Liter	4,34	116,7	-0,7	-
Apfelsaft, mittlere Hotels ³⁾	0,2 Liter	3,52	127,8	-	+0,3
Apfelsaft, Gaststätten ³⁾	0,2 Liter	3,36	129,1	+1,8	-
Colagetränk, gute Hotels ³⁾	0,2 Liter	3,63	122,1	+2,0	-
Colagetränk, mittlere Hotels ³⁾	0,2 Liter	2,96	122,8	+3,5	+0,3
Colagetränk, Gaststätten ³⁾	0,2 Liter	2,85	135,8	+4,5	-
Mineralwasser, gute Hotels ³⁾	0,25 Liter	3,53	117,4	+1,7	-
Mineralwasser, mittlere Hotels ³⁾	0,25 Liter	3,08	119,2	+3,0	+0,6
Mineralwasser, Gaststätten ³⁾	0,25 Liter	2,94	137,6	+5,4	-
Branntwein, Markenware, gute Hotels ³⁾	2 cl	3,62	113,3	+2,0	-
Branntwein, Markenware, mittlere Hotels ³⁾	2 cl	2,75	121,6	+7,9	+1,8
Branntwein, Markenware, Gaststätten ³⁾	2 cl	2,46	127,4	+3,3	-
Weinbrand, Markenware, gute Hotels ³⁾	2 cl	4,74	114,7	+2,0	-
Weinbrand, Markenware, mittlere Hotels ³⁾	2 cl	3,59	113,1	+1,1	+0,5
Weinbrand, Markenware, Gaststätten ³⁾	2 cl	3,67	124,6	+2,6	-
Bier im Ausschank, gute Hotels ³⁾	1 Liter	13,41	116,5	+1,1	-
Bier im Ausschank, mittlere Hotels ³⁾	1 Liter	11,68	127,3	+3,4	+0,6
Bier im Ausschank, Gaststätten ³⁾	1 Liter	11,31	130,5	+3,7	-
Weißer Ausschankwein, gute Hotels ³⁾	0,2 Liter	7,28	115,8	+3,6	-
Weißer Ausschankwein, mittlere Hotels ³⁾	0,2 Liter	6,53	123,2	+6,4	+1,2
Weißer Ausschankwein, Gaststätten ³⁾	0,2 Liter	5,68	117,2	+2,0	-
Markensekt (0,75 l), gute Hotels ³⁾	1 Flasche	35,98	108,2	+0,6	-
Markensekt (0,75 l), mittlere Hotels ³⁾	1 Flasche	30,22	108,3	+0,6	+0,6
Markensekt (0,75 l), Gaststätten ³⁾	1 Flasche	32,18	109,3	+2,6	-
Bekleidung, Schuhe					
Oberbekleidung, Sportbekleidung					
Straßenanzug, Schurwolle, Gr. 50 ¹⁾	1 St.	458,19	112,9	-0,2	-
Straßenanzug, Mischgewebe, Gr. 50 ¹⁾	1 St.	379,02	113,0	+0,7	+0,3
Herren-Sakko, Schurwolle, Gr. 50 ²⁾	1 St.	281,05	110,8	+0,4	-
Herren-Lederjacke, Gr. 50 ²⁾	1 St.	375,87	108,0	+0,6	-
Herren-Hose, Mischgewebe, Gr. 50 ²⁾	1 St.	116,87	114,5	+0,3	-
Herren-Mantel, Mischgewebe, Gr. 50 ¹⁾	1 St.	289,41	115,7	+0,1	-0,1
Herren-Pullover, Mischgarn, Gr. 50 ¹⁾	1 St.	109,49	114,1	+0,9	-
Herren-Pulli, Mischgarn, Gr. 50 ¹⁾	1 St.	73,35	112,9	+0,3	-
Damen-Kostüm, Schurwolle, Gr. 42 ²⁾	1 St.	398,67	106,3	-0,6	-
Damen-Kleid, Schurwolle, Gr. 42 ²⁾	1 St.	293,50	108,7	+0,2	-

Noch: 1.8 Landesdurchschnittspreis*) ausgewählter Güter

Ware, Leistung	Einheit	1998		Veränderung Juni 1998 gegenüber	
		Juni		Juni 1997	Mai 1998
		DM	1991 = 100	%	
Noch: Bekleidung, Schuhe					
Noch: Oberbekleidung, Sportbekleidung					
Damen-Kleid, Mischgewebe, Gr. 42 ¹⁾	1 St.	206,44	120,2	+0,3	+0,1
Damen-Rock, Mischgewebe, Gr. 42 ²⁾	1 St.	98,58	112,3	-3,2	-
Jeanshose für Damen, Gr. 40 ²⁾	1 St.	97,15	114,5	-2,6	-
Damen-Hose, Mischgewebe, Gr. 42 ²⁾	1 St.	112,69	102,9	-3,6	-
Hemdbluse, Baumwolle, Gr. 42 ²⁾	1 St.	77,60	114,7	-0,7	-
Damenjacke, Mikrofaser, Gr. 40 ^{2) 5)}	1 St.	202,67	.	.	.
Damen-Mantel, Wolle, Gr. 42 ²⁾	1 St.	346,65	105,9	-0,7	-
Damen-Pullover, Mischgarn, Gr. 42 ¹⁾	1 St.	90,01	121,8	-0,1	+0,2
Anorak mit Kapuze, Gr. 152 ²⁾	1 St.	106,04	111,5	+0,1	-
Jeans für Knaben, Gr. 152 ²⁾	1 St.	48,63	108,0	+0,5	-
Sweat-Shirt für Knaben, Gr. 152 ¹⁾	1 St.	37,97	113,2	+0,2	-0,1
Mädchen-Kleid, Gr. 128 ¹⁾	1 St.	65,88	115,3	-1,8	-
Jogginganzug, Gr. M ²⁾	1 St.	104,40	108,4	+1,1	-
Bademantel für Herren, Gr. 50 ²⁾	1 St.	135,96	109,1	+0,5	-
Sporthose für Knaben, kurz, Gr. 140 ²⁾	1 St.	22,35	108,6	+2,0	-
Herren-, Damen-, Kinderwäsche					
Herren-Oberhemd, Baumwolle, Gr. 40 ²⁾	1 St.	68,39	112,8	-0,4	-
Herren-Oberhemd, Mischgewebe, Gr. 40 ¹⁾	1 St.	54,07	122,9	+1,7	+0,2
Herren-Unterhemd, Gr. 5 ¹⁾	1 St.	14,22	115,3	+0,1	+0,1
Herren-Unterhose, Gr. 5 ²⁾	1 St.	16,66	117,8	+1,9	-
BH, Cup B, Gr. 80 ^{2) 5)}	1 St.	18,94	.	.	.
Miederhöschen, Gr. 75 ²⁾	1 St.	27,56	114,8	+1,1	-
Damen-Nachthemd, Gr. 42 ²⁾	1 St.	57,61	109,1	-1,7	-
Damen-Unterhemd, Gr. 42 ¹⁾	1 St.	14,42	118,9	+1,5	-
Damen-Slip, Gr. 42 ¹⁾	1 St.	9,85	119,4	+0,5	-
Knaben-Pulli, Gr. 152 ¹⁾	1 St.	26,49	119,9	+1,4	-0,1
Knaben-Schlafanzug, Gr. 152 ²⁾	1 St.	34,93	110,0	+1,8	-
Mädchen-Garnitur, Gr. 128 ¹⁾	1 Garnitur	14,62	115,1	+0,1	-
Strampelanzug, Gr. 68 ¹⁾	1 St.	25,71	112,3	-3,2	-0,4
Strumpfwaren, Kopfbedeckungen, Bekleidungszubehör					
Herren-Socken, Gr. 43 - 46 ¹⁾	1 Paar	10,26	116,8	+1,7	+0,1
Damen-Feinstrumpfhose, Gr. 42/44 ¹⁾	1 St.	7,01	123,6	+1,5	-
Kinder-Strümpfe, Gr. 27 - 30 ¹⁾	1 Paar	7,96	109,9	-1,3	-0,3
Kinder-Strumpfhose, Gr. 110 - 128 ¹⁾	1 St.	12,63	112,4	+1,0	-
Herren-Hut ²⁾	1 St.	75,61	114,5	+1,1	-
Integralhelm ²⁾	1 St.	88,82	105,4	-2,6	-
Herren-Handschuhe, Leder, Gr. 8 ²⁾	1 Paar	72,40	110,6	+1,0	-
Damen-Handschuhe, Nappaleder, Gr. 7 ²⁾	1 Paar	70,58	110,6	-0,1	-
Damen-Kleiderstoff, Baumwolle ²⁾	1 m	28,83	102,9	+1,2	-
Futtertaft, Chemiefaser ²⁾	1 m	12,94	114,9	+2,1	-
Strickgarn ¹⁾	50 g	4,13	100,7	-0,5	+0,2
Maschinengarn ²⁾	1 Rolle	4,34	111,3	+1,9	-
Reißverschluß ²⁾	1 St.	3,77	114,0	+1,6	-
Gummiband ²⁾	10 m	5,81	112,7	+0,6	-
Schuhe					
Herren-Schnürhalbschuhe, Gr. 42 ¹⁾	1 Paar	171,13	110,6	+1,0	+0,1
Herren-Slipper, Gr. 42 ¹⁾	1 Paar	123,28	113,0	+1,3	-
Damen-Sporthalbschuhe, Gr. 38 ¹⁾	1 Paar	114,35	112,1	+0,6	-0,1
Damen-Pumps, Gr. 38 ¹⁾	1 Paar	151,95	110,7	+0,9	-
Kinder-Schnürhalbschuhe, Gr. 35 ¹⁾	1 Paar	84,66	114,0	+0,8	-
Kleinkinder-Schnürhalbschuhe, Gr. 26 ¹⁾	1 Paar	71,36	113,0	+0,8	-
Kinder-Schlupf-Hausschuhe, Gr. 30 ²⁾	1 Paar	32,61	118,6	-0,8	-
Tennisschuhe, Gr. 42 ²⁾	1 Paar	104,84	113,1	+0,5	-
Fußballstiefel, Gr. 42 ²⁾	1 Paar	93,99	115,9	+0,8	-
Schnürsenkel, etwa 60 cm lang ¹⁾	1 Paar	2,99	118,6	+0,7	-
Änderung und Reparaturen an Bekleidung und Schuhen					
Kürzen einer Herrenhose ²⁾	1 mal	13,37	114,6	+1,3	-
Besohlen, Ledersohlen ¹⁾	1 mal	31,66	118,0	+4,0	+0,3
Erneuern Damenschuhabsätze, Werkstoff ¹⁾	1 mal	12,78	119,6	+2,3	+0,5

Noch: 1.8 Landesdurchschnittspreis*) ausgewählter Güter

Ware, Leistung	Einheit	1998		Veränderung Juni 1998 gegenüber	
		Juni		Juni 1997	Mai 1998
		DM	1991 = 100	%	
Wohnungsmieten, Energie, Kommunale Gebühren					
Wohnungsmieten (einschl. Nebenkosten, ohne Heizkosten)					
freifinanzierte Wohnung, ab 20.6.1948, Bad, Zentralheizung	Monat	733,40	128,4	+ 1,3	+0,1
öffentlich geförderte Wohnung, ab 20.6.1948, Bad, Zentralheizung	Monat	636,69	131,2	+ 1,3	-
Stromverbrauch⁴⁾					
Elektrischer Strom, 75 kWh	Monat	31,06	93,6	+ 1,7	+0,2
Elektrischer Strom, 200 kWh	Monat	63,15	98,0	+ 2,2	+0,2
Elektrischer Strom, 325 kWh	Monat	95,25	99,6	+ 2,4	+0,2
Elektrischer Strom, T325-N950 kWh	Monat	231,96	97,7	+ 2,0	+0,1
Gasverbrauch⁴⁾					
Gasverbrauch, 1000 kWh	Monat	74,86	106,0	+ 2,4	-
Gasverbrauch, 1600 kWh	Monat	107,59	107,1	+ 2,6	-
Gasverbrauch, 2300 kWh	Monat	145,08	107,8	+ 2,9	-
Flüssige Brennstoffe					
Flüssiggas, 11-kg-Flasche ²⁾	1 Füllung	25,89	101,4	- 2,3	-
Extra leichtes Heizöl ¹⁾	1 hl	41,80	81,0	-13,5	-5,5
Feste Brennstoffe					
Steinkohlenbriketts ¹⁾	100 kg	56,00	108,0	+ 0,8	-0,4
Braunkohlenbriketts ¹⁾	100 kg	43,32	116,8	+ 2,4	+0,1
Brennholz, ofenfertig ¹⁾	50 kg	26,37	105,9	+ 1,1	-0,7
Fernwärme					
Fernwärme, Einfamilienhaus	DM/MWh	90,26	101,7	+ 2,8	-
Fernwärme, Mehrfamilienhaus	DM/MWh	86,03	103,0	+ 2,8	-
Kommunale Gebühren					
Wassergeld, 6 cbm ⁵⁾	Monat	31,61	130,7	+ 1,6	-
Wassergeld, 15 cbm ⁵⁾	Monat	56,18	135,5	+ 1,5	-
Wassergeld, 25 cbm ⁵⁾	Monat	83,47	137,4	+ 1,5	-
Abwasserbeseitigung ⁵⁾	1 cbm	3,96	193,0	+ 4,2	+0,8
Müllabfuhr 120 l ⁵⁾	Jahr	554,32	252,7	+12,1	+2,7
Müllabfuhr 1,1 cbm ⁵⁾	Jahr	5 097,19	310,7	+13,3	+3,0
Straßenreinigung, 1 m ⁵⁾	Jahr	6,36	143,6	+ 1,7	-1,0
Möbel, Haushaltsgeräte u. ä.					
Möbel einschließlich Matratzen					
Stuhl ¹⁾	1 St.	231,89	117,1	+ 1,8	-
Hängeschränk aus Einbauküche ¹⁾	1 St.	234,01	117,4	+ 2,3	-
Küchenblock ¹⁾	1 St.	3 409,85	114,3	+ 0,3	-
Kleiderschränk ²⁾	1 St.	736,35	121,1	+ 2,4	-
Doppelbett ²⁾	1 St.	1 342,76	114,8	+ 1,3	-
Lattenrost ¹⁾	1 St.	229,92	116,9	+ 1,4	-
Auflegematratze ²⁾	1 St.	357,24	106,9	+ 1,1	-
Latexmatratze ²⁾	1 St.	426,43	110,0	-	-
Polstergarnitur ¹⁾	1 Garnitur	3 252,75	116,5	+ 0,9	-
Liegesofa ¹⁾	1 St.	1 159,17	114,9	+ 1,1	-
Eßtisch ¹⁾	1 St.	856,22	116,2	+ 1,7	-
Anbauteil aus einer Wohnwand ²⁾	1 St.	1 075,33	115,8	+ 1,0	-
Vitrine mit Glastüren ²⁾	1 St.	1 232,03	110,3	+ 0,8	-
Spiegelschränk ²⁾	1 St.	487,49	122,3	+ 0,2	-
Dielen-Spiegel ²⁾	1 St.	160,67	119,3	+ 2,1	-
Bodenbeläge, Heimtextilien, Haushaltswäsche					
Tuftingbelag ²⁾	1 qm	34,66	111,0	+ 0,5	-
Schlingenware ²⁾	1 qm	46,83	107,8	+ 0,7	-
PVC-Bodenbelag ²⁾	1 qm	33,63	113,0	+ 0,4	-
Schlafdecke, reine Schurwolle (IWS) ²⁾	1 St.	196,14	110,8	- 0,3	-
Schlafdecke, synthetische Faser ²⁾	1 St.	80,13	109,8	- 0,5	-
Daunen-Einziehdecke ²⁾	1 St.	410,02	104,7	+ 0,2	-
Steppdecken-Schlafsack ²⁾	1 St.	127,64	102,4	+ 1,0	-
Tagesdecke für 1 Doppelbett ^{2) 5)}	1 St.	202,56	.	.	.

Noch: 1.8 Landesdurchschnittspreis*) ausgewählter Güter

Ware, Leistung	Einheit	1998		Veränderung Juni 1998 gegenüber	
		Juni		Juni 1997	Mai 1998
		DM	1991 = 100	%	
Noch: Möbel, Haushaltsgeräte u. ä.					
Noch: Bodenbeläge, Heimtextilien, Haushaltswäsche					
Bettbezug-Garnitur, Baumwolle ¹⁾	1 Garnitur	83,35	109,2	+0,2	-0,2
Spannbettuch, Baumwolle ¹⁾	1 St.	31,28	111,5	+1,2	-
Gardinentüll ²⁾	1 m	24,73	114,1	+1,0	-
Möbelbezugsstoff ²⁾	1 m	48,81	110,4	+0,3	-
Dekorationsstoff ²⁾	1 m	25,46	113,1	+0,4	-
Frottierhandtuch, Baumwolle ¹⁾	1 St.	13,23	115,6	+1,3	-
Geschirrtuch, Halbleinen ¹⁾	1 St.	7,44	112,8	+1,1	+0,2
Tischdecke, Baumwolle ¹⁾	1 St.	60,15	112,4	+0,1	-
Heiz- und Kochgeräte, andere elektrische Haushaltsgeräte					
Heizlüfter ²⁾	1 St.	77,01	102,7	-0,2	-
Gasheizofen ²⁾	1 St.	1 639,98	118,0	+4,2	+4,2
Ölofen ²⁾	1 St.	496,17	121,0	+3,5	-
Elektroherd ²⁾	1 St.	634,18	102,9	-0,7	-0,3
Mikrowellenherd ²⁾	1 St.	313,40	94,9	-0,5	-
Gasherd ²⁾	1 St.	859,97	111,8	-1,8	-
Elektrischer Kochendwasser-Automat ²⁾	1 St.	259,78	113,6	-	-
Gas-Durchlauferhitzer ²⁾	1 St.	813,41	116,5	+0,8	+0,8
Toaster, etwa 1000 Watt ²⁾	1 St.	68,57	106,5	+1,0	-
Kaffeemaschine, 8 - 10 Tassen ²⁾	1 St.	70,23	106,5	+0,9	-
Kühlschrank ²⁾	1 St.	659,98	111,6	+1,1	-
Gefrierschrank ^{2) 5)}	1 St.	869,13	.	.	.
Waschvollautomat ²⁾	1 St.	1 056,96	103,0	-0,1	-0,4
Elektro-Bohrmaschine ²⁾	1 St.	175,26	108,3	+0,5	+0,5
Geschirrspülmaschine ²⁾	1 St.	970,34	102,8	-1,1	-0,4
Bodenstaubsauger, etwa 1100 Watt ²⁾	1 St.	228,17	104,6	+0,1	-
Elektrische Nutztisch-Nähmaschine ²⁾	1 St.	622,04	103,4	-0,2	-
Handmixer, etwa 150 Watt ²⁾	1 St.	69,59	105,2	+1,3	-
Dampfbügeleisen, 1000 Watt ²⁾	1 St.	92,56	102,5	-0,7	-
Lichtleiste ²⁾	1 St.	36,72	104,7	+1,0	-
Deckenleuchte ²⁾	1 St.	24,03	115,3	+5,7	-
Schreibtischlampe ²⁾	1 St.	65,00	102,0	+0,8	-
Geschirr und andere Gebrauchsgüter für die Haushaltsführung					
Trinkglas ¹⁾	1 St.	2,84	113,3	+1,1	-
Kaffeervice, gutes Porzellan ²⁾	1 Service	292,55	122,0	-0,7	-
Kaffeervice, Hartsteingut ¹⁾	1 Service	199,35	114,1	-0,9	-0,2
Suppenteller, Porzellan ¹⁾	1 St.	10,87	120,6	+1,9	-
Menueteller für Mikrowellenherd ²⁾	1 St.	15,03	110,5	+1,2	-
Eßbesteck, 4-teilig, 90 g versilbert ¹⁾	1 Besteck	173,84	118,9	+0,8	+0,1
Eßbesteck, 4-teilig, Edelstahl ¹⁾	1 Besteck	42,90	126,0	+3,6	+1,2
Küchenmesser ¹⁾	1 St.	9,18	118,4	+0,6	+0,2
Küchen-Zeigerwaage ²⁾	1 St.	43,91	118,5	+2,2	-0,2
Kaffeefilter, Kunststoff ²⁾	1 St.	8,72	116,4	-2,8	-
Zitruspresse, Kunststoff ²⁾	1 St.	7,67	118,1	-0,6	-
Bratpfanne ohne Deckel ²⁾	1 St.	78,95	114,4	+1,1	-1,6
Fleischtopf mit Deckel ²⁾	1 St.	64,42	112,6	-2,1	-3,1
Kochtopf mit Deckel ²⁾	1 St.	101,44	121,5	+2,2	+0,2
Schüssel mit Schalendeckel ²⁾	1 St.	34,36	118,0	+2,1	+0,1
Babyflasche aus feuerfestem Glas ²⁾	1 St.	6,60	107,3	+1,2	-
Eimer, Kunststoff ²⁾	1 St.	4,92	110,5	-1,3	+0,8
Wäschekorb, Kunststoff ²⁾	1 St.	16,00	112,3	+1,6	-
Hammer ²⁾	1 St.	10,52	113,8	+1,5	-
Beißzange ²⁾	1 St.	14,53	122,5	+3,2	+0,5
Fuchsschwanz ²⁾	1 St.	15,21	108,8	+1,4	-
Farbroller ²⁾	1 St.	10,07	106,1	+1,1	-
Malerpinsel ²⁾	1 St.	6,40	113,9	+1,2	-
Kinderwagen ²⁾	1 St.	518,07	112,4	-0,9	-
Zimmertür-Einsteckschloß ²⁾	1 St.	13,85	118,7	+2,0	-
Drückergarnitur für Zimmertüren ²⁾	1 Garnitur	23,06	113,3	+1,7	+0,1
Vorhängeschloß ²⁾	1 St.	8,38	119,6	+1,9	+0,1
Stubenbesen ¹⁾	1 St.	10,12	115,0	+1,1	-
Tischsteckdose, 3-fach ^{2) 5)}	1 St.	6,45	.	.	.
Taschenlampenhülse ²⁾	1 St.	9,37	111,1	+1,2	-
Glühlampe, matt, 60 Watt ^{2) 5)}	1 St.	1,64	.	.	.
Energiesparlampe, 11 Watt ^{2) 5)}	1 St.	24,77	.	.	.

Noch: 1.8 Landesdurchschnittspreis*) ausgewählter Güter

Ware, Leistung	Einheit	1998		Veränderung Juni 1998 gegenüber	
		Juni		Juni 1997	Mai 1998
		DM	1991 = 100	%	
Noch: Möbel, Haushaltsgeräte u. ä.					
Folien, Filtertüten					
Klarsicht-Folie ²⁾	20 m	2,83	103,4	+0,8	-
Alu-Folie ²⁾	20 m	3,80	104,4	+2,7	-0,3
Filtertüten ²⁾	40 St.	1,93	109,1	+0,5	-
Wasch-, Putz- und Reinigungsmittel					
Waschmittel, universal, kompakt	2 kg	11,21	99,7	+1,2	+0,1
Waschmittel für Feinwäsche ⁵⁾	1,2 kg	9,19	.	.	.
Weichspülmittelkonzentrat	1 Liter	3,87	99,0	+1,3	-
Fußbodenpflegemittel ²⁾	500 ml	6,45	109,2	+1,9	-
Geschirrspülmittel, Konzentrat ⁵⁾	500 ml	2,87	.	.	.
WC-Reinigungsmittel ²⁾	750 ml	3,82	114,6	+3,2	-
Schuhcreme ²⁾	75 ml	2,80	115,3	+1,1	+0,7
Metallpflegemittel ²⁾	250 g	4,43	110,3	-0,4	+0,7
Fleckenentfernungsmittel ²⁾	100 ml/g	4,31	109,1	+0,7	+0,5
Scheuertuch	1 St.	2,20	116,2	+0,4	-
Schwammtuch	10 St.	4,70	104,9	-1,7	-0,2
Nägel, Schrauben, Klebestreifen, Klebstoffe, Zündhölzer					
Nägel ²⁾	1 kg	8,29	111,0	+1,6	+0,7
Mehrweckschrauben ^{2) 5)}	100 St.	8,19	.	.	.
Klebestreifen ²⁾	1 Rolle	2,05	114,5	-	-
Klebstoff ²⁾	50 g	4,51	117,9	+1,6	+0,3
Zündhölzer ²⁾	1 Packung	1,20	112,2	-	-
Dienstleistungen für den Haushalt					
Chemische Reinigung ¹⁾	1 mal	18,21	129,4	+0,8	+0,3
Waschen und Mangeln ¹⁾	1 Paket	19,55	123,3	+2,9	+0,7
Bodenbeläge verlegen und fixieren ^{2) 5)}	1 qm	8,71	.	.	.
Tapeten, Farben, Baustoffe					
Tapete, Rohfaser ²⁾	1 Rolle	14,05	110,6	+1,1	-
Dispersionsfarbe für innen ²⁾	1 Liter	4,91	115,3	+1,9	-
Acrylfarbe ^{2) 5)}	1 Dose	20,87	.	.	.
Tapetenkleister ²⁾	1 Packung	5,13	125,6	+3,0	-
Zellulose-Werkstoff ²⁾	500 g	3,60	116,2	+1,1	-
Güter für die Gesundheits- und Körperpflege					
Arznei- und Verbandmittel					
Melissengeist ²⁾	100 ml	10,84	110,9	+1,8	-
Vitamin-C-Brausetabletten ²⁾	20 St.	4,42	105,3	+0,6	-
Kraftwagen-Verbandkasten ²⁾	1 St.	28,77	105,7	-1,4	-0,2
Wundpflaster ²⁾	1 m	4,38	109,5	+1,2	-0,2
Feindesinfektionsmittel ²⁾	250 ml	10,40	112,2	-0,6	-0,1
Heizdecken, Brillen, Thermometer u. ä.					
Heizdecke ²⁾	1 St.	95,95	104,8	+0,3	-
Brillenfassung für Herren ²⁾	1 St.	99,77	109,0	+0,8	-
Augenglas ²⁾	1 Glas	35,57	124,6	+8,3	-
Fieberthermometer, Digitalanzeige ^{2) 5)}	1 St.	11,74	.	.	.
Körperpflegemittel, Hygieneartikel					
Eau de Toilette ²⁾	100 ml	37,54	105,5	+0,5	+0,2
Haar-Shampoo ²⁾	200 ml	5,16	106,8	+0,4	-0,2
Haarspray ²⁾	300 ml	5,38	104,6	-2,4	-0,2
Handcreme ^{2) 5)}	150 ml	4,02	.	.	.
Tagescreme ²⁾	50 ml	13,19	111,9	+2,0	-0,1
Kindercreme ²⁾	150 ml	4,84	102,9	+0,4	-0,3
Zahncreme (keine medizinische) ²⁾	75 ml	2,44	102,8	-	+0,8
Zahnbürste ²⁾	1 St.	3,27	116,2	-1,2	-1,5
Rasierwasser ²⁾	100 ml	14,82	114,9	+1,5	-
Rasierklingen/Klingenköpfe ²⁾	10 St.	11,74	118,2	+3,5	+0,4

Noch: 1.8 Landesdurchschnittspreis*) ausgewählter Güter

Ware, Leistung	Einheit	1998		Veränderung Juni 1998 gegenüber	
		Juni		Juni 1997	Mai 1998
		DM	1991 = 100	%	
Noch: Güter für die Gesundheits- und Körperpflege					
Noch: Körperpflegemittel, Hygieneartikel					
Lippenstift ²⁾	1 St	11,62	111,9	+1,4	+0,5
Nagellack ²⁾	1 Flasche	10,25	111,4	+2,7	-
Make up, flüssig ²⁾	25 ml	14,73	111,8	+1,4	-
Augenbrauenstift ²⁾	1 St.	5,33	116,4	+1,5	-0,6
Feinseife ²⁾	150 g	1,49	108,0	+1,2	-0,6
Badezusatz ²⁾	750 ml	7,06	114,2	+1,1	+0,7
Körperspray ²⁾	75 ml	6,63	101,7	-0,6	-0,2
Toilettenpapier ²⁾	1 Packung	4,88	99,5	-3,4	-0,4
Papiertaschentücher ²⁾	180 St.	3,56	104,4	-1,0	-
Höschenwindeln ²⁾	100 St.	33,89	89,1	-2,9	-0,2
Damentampons ²⁾	32 St.	7,18	105,6	+0,3	+0,2
Körperpflegegeräte					
Haartrockner, 1200 Watt ²⁾	1 St.	36,26	103,7	-0,4	-
Elektrischer Rasierapparat ²⁾	1 St.	133,50	106,3	+1,0	-
Nagelschere ²⁾	1 St.	22,09	111,6	+2,5	+0,3
Haarbürste, Kunststoff ²⁾	1 St.	7,64	121,9	+1,8	-
Personenwaage ²⁾	1 St.	47,08	112,5	+0,3	-0,4
Naßrasierer ²⁾	1 St.	8,80	113,4	+0,7	-0,4
Friseurleistungen					
Friseurleistungen für Herren	1 mal	32,12	133,6	+2,3	+0,1
Friseurleistungen für Damen (Waschen, Föhnen)	1 mal	29,21	137,4	+2,6	+0,1
Dauerwellen für Damen	1 mal	101,13	134,5	+2,7	+0,1
Friseurleistungen für Damen (Färben)	1 mal	42,01	134,8	+3,1	+0,1
Güter für Verkehr und Nachrichtenübermittlung					
Fahrräder, Kfz- und Fahrradzubehör					
Herren-Sportrad 28 ²⁾	1 St.	521,01	108,7	+0,4	+0,5
Pkw-Reifen, 185/60 R 14 H ²⁾	1 St.	162,51	109,5	-1,5	-
Pkw-Reifen, 175/70 SR 13 ²⁾	1 St.	121,10	114,5	-	-0,1
Pkw-Reifen, 195/65 HR 15 ^{2) 5)}	1 St.	192,22	.	.	.
Autobatterie, 36 Ah, 12 V ²⁾	1 St.	104,00	110,2	-0,3	-
Zündkerzen (4 Stück) ²⁾	1 Packung	20,98	115,6	+1,9	-
Autofeuerlöscher ²⁾	1 St.	85,69	116,7	+0,4	-
Abschleppseil ²⁾	1 St.	21,36	109,8	-2,8	-
Wischerblätter ²⁾	1 Paar	29,70	116,8	-0,1	-
Schneeketten ²⁾	2 St.	232,61	106,4	+0,3	-
Autokindersitz ^{2) 5)}	1 St.	210,49	.	.	.
Fahrrad-Bereifung ²⁾	1 mal	23,80	107,5	+0,4	-
Fahrrad-Lichtanlage ²⁾	1 St.	26,76	113,0	+1,3	-
Kraftstoffe, Schmier- und Pflegemittel					
Normalbenzin, Marke	10 Liter	15,28	122,6	-4,4	-0,2
Normalbenzin, Ringfrei	10 Liter	15,09	122,2	-4,5	-0,3
Superbenzin, bleifrei, Marke	10 Liter	15,78	121,6	-4,4	-0,1
Superbenzin, bleifrei, Ringfrei	10 Liter	15,57	121,8	-4,6	-0,4
Superbenzin-plus, Marke	10 Liter	16,08	117,8	-4,1	-0,3
Dieselmotorenkraftstoff, Marke	10 Liter	11,39	109,1	-5,5	+1,0
Dieselmotorenkraftstoff, Ringfrei	10 Liter	11,21	108,8	-5,8	+0,6
Motorenöl, SAE 15 W 40	1 Liter	13,81	119,3	+3,4	-
Autowachs ²⁾	500 ml	13,58	115,5	+0,5	-
Kfz-Reparaturen und Dienstleistungen					
Lackieren eines vorderen Kotflügels ²⁾	1 mal	498,92	123,9	+1,4	+0,2
Bremsflüssigkeit wechseln ²⁾	1 mal	92,21	125,1	+2,2	+0,1
Bremsklötze vorne ersetzen ²⁾	1 mal	200,22	124,1	+0,5	-0,5
Austausch einer Auspuff-Anlage ²⁾	1 mal	670,01	113,0	-1,2	+0,2
Zwei Stoßdämpfer hinten erneuern ²⁾	1 mal	382,92	121,8	-0,5	+0,2
Große Inspektion ²⁾	1 mal	443,70	126,4	+0,6	+0,1
Mechanische Kupplung erneuern ²⁾	1 mal	749,75	120,2	+1,3	+0,4
Fahrschulunterricht ²⁾	45 Minuten	41,64	116,4	+2,1	-
Grundgebühr für theoretischen Fahrunterricht ²⁾	1 mal	231,92	118,1	+1,1	-

Noch: 1.8 Landesdurchschnittspreis*) ausgewählter Güter

Ware, Leistung	Einheit	1998		Veränderung Juni 1998 gegenüber	
		Juni		Juni 1997	Mai 1998
		DM	1991 = 100	%	
Noch: Güter für Verkehr und Nachrichtenübermittlung					
Noch: Kfz-Reparaturen und Dienstleistungen					
Garagenmiete, privat	Monat	57,28	115,0	+1,9	-
Garagenmiete, gewerbliche Vermietung ²⁾	Monat	108,43	111,2	+0,5	-
Parkuhrgebühr ²⁾	1 Stunde	3,33	199,4	-	-
Pkw-Oberwäsche ²⁾	1 mal	12,79	120,2	+0,9	-
Abgassonderuntersuchung (AU-Test) ²⁾	1 mal	74,17	111,9	+0,9	-
Verkehrsleistungen					
Straßenbahn oder Omnibus ¹⁾	Monat	80,91	137,4	+4,0	-
Straßenbahn oder Omnibus ¹⁾	1 Fahrt	2,99	129,4	+5,3	-
Straßenbahn oder Omnibus, Mehrfahrtenkarte ¹⁾	1 Fahrt	2,39	125,0	+5,3	-
Verbundverkehr 1.Strecke ⁶⁾	Monat	81,00	137,3	+2,5	-
Verbundverkehr 2.Strecke ⁶⁾	Monat	120,00	134,8	+2,5	-
Verbundverkehr 3.Strecke ⁶⁾	Monat	166,00	138,3	+6,4	-
Verbundverkehr 1.Strecke ⁶⁾	1 Fahrt	3,20	123,1	+3,3	-
Verbundverkehr 2.Strecke ⁶⁾	1 Fahrt	6,00	120,0	+3,4	-
Verbundverkehr 3.Strecke ⁶⁾	1 Fahrt	12,50	166,7	+6,9	-
Taxifahrt, 3 km ²⁾	1 Fahrt	11,35	119,0	-	-
Möbeltransport, 350 km ^{2) 5)}	1 mal	3 576,11	.	.	.
Güter für Bildung, Unterhaltung, Freizeit					
Unterhaltungs-, Foto- und Kinogeräte					
Farbfernsehempfänger, Stereo ²⁾	1 St.	1 274,47	88,2	-2,4	-0,2
Uhren-Radio ²⁾	1 St.	55,29	99,7	-0,7	-
Stereo-Radio-Recorder ²⁾	1 St.	138,98	94,6	+0,7	-
Hifi-Midianlage, 2 x 100 Watt ^{2) 5)}	1 St.	775,15	.	.	.
CD-Player ²⁾	1 St.	298,90	89,9	-2,4	-
Walk-Man ²⁾	1 St.	63,70	87,8	+0,1	-
Video-Recorder ²⁾	1 St.	581,12	84,9	-1,8	-0,6
Video-Kamera, 8 mm oder VHS-C-4 ²⁾	1 St.	1 240,32	82,4	-4,2	-0,2
Tonbandkassette, C 90 ²⁾	1 St.	4,21	93,0	-1,7	-
Disketten, 3,5 ²⁾	10 St.	13,22	76,2	-4,8	-
Video-Band, E240 ^{2) 5)}	1 St.	7,33	.	.	.
CD, Unterhaltungsmusik ²⁾	1 St.	23,32	104,8	-0,9	-
CD, Klassische Musik ²⁾	1 St.	29,46	106,2	+0,4	-0,6
Lautsprecherbox, 100 Watt ²⁾	1 St.	218,57	93,5	+0,2	-
Spiegelreflex-Kamera ^{2) 5)}	1 St.	647,66	.	.	.
Kleinbild-Kamera ²⁾	1 St.	219,62	96,2	-3,6	-
Diaprojektor ²⁾	1 St.	238,77	106,9	+1,4	-
Elektronen-Blitzgerät ²⁾	1 St.	143,10	104,7	+0,3	-
Schreib-, Büromaschinen und -geräte					
Elektrische Schreibmaschine ²⁾	1 St.	438,31	84,4	-	-
Elektronik-Taschenrechner ²⁾	1 St.	18,61	96,3	+0,9	-
Elektronen-Tischrechner ²⁾	1 St.	164,25	91,8	-0,4	-
Tintenstrahldrucker, sw ^{2) 5)}	1 St.	423,48	.	.	.
PC, IBM kompatibel ²⁾	1 St.	2 186,19	73,7	-2,4	-
Schulfüller ²⁾	1 St.	18,58	113,5	-	-
Kugelschreiber ²⁾	1 St.	1,50	114,7	+1,3	-
Reißzeug für Schule ²⁾	1 Garnitur	45,74	110,1	+0,6	+0,5
Briefflocher ²⁾	1 St.	8,26	118,0	-0,2	-
Heftmaschine ²⁾	1 St.	18,31	110,5	-0,4	-
Hebelordner, DIN A 4 ²⁾	1 St.	5,77	112,2	-1,6	-0,5
Ringbuch, DIN A 4 ²⁾	1 St.	8,22	111,4	-1,0	-
Musikinstrumente, -zubehör, Spielwaren					
Keyboard ²⁾	1 St.	757,98	92,1	-2,5	-
Piano ^{2) 5)}	1 St.	9 601,67	.	.	.
Blockflöte, c-Sopran ²⁾	1 St.	66,10	133,6	+3,2	+0,3
Gitarre ²⁾	1 St.	281,56	122,2	+8,1	-1,2
Notenständer ²⁾	1 St.	33,76	105,3	+1,0	-
Skatspiel ²⁾	1 St.	3,13	103,8	+0,9	-
Mensch-ärgere-dich-nicht-Spiel ²⁾	1 St.	25,75	117,1	+1,0	-
Elektrische Eisenbahn, Spur HO ²⁾	1 Packung	191,04	113,0	-	-
Kunststoffbaukasten ²⁾	1 Packung	49,84	107,5	-	-
Puppe ²⁾	1 St.	60,47	107,9	+1,5	-
Teddybär ²⁾	1 St.	77,92	118,0	+1,8	-
Spielzeugauto ²⁾	1 St.	89,12	103,8	+0,8	-

Noch: 1.8 Landesdurchschnittspreis*) ausgewählter Güter

Ware, Leistung	Einheit	1998		Veränderung Juni 1998 gegenüber	
		Juni		Juni 1997	Mai 1998
		DM	1991 = 100	%	
Noch: Güter für Bildung, Unterhaltung, Freizeit					
Sport- und Campingartikel					
Fußball, Gr. 5 ²⁾	1 St.	57,83	101,7	+ 0,3	+ 0,3
Ski, Länge 180 - 190 cm, ohne Bindung ²⁾	1 Paar	282,50	107,7	+ 3,1	-
Tennisschläger ²⁾	1 St.	206,19	101,0	+ 0,4	-
Heimtrainer mit Computer ^{2) 5)}	1 St.	507,01	.	.	.
Hauszelt ²⁾	1 St.	284,72	104,8	- 0,4	-
Camping-Liege ²⁾	1 St.	57,31	103,3	-	-
Luftmatratze ²⁾	1 St.	34,63	98,5	+ 0,1	-
Schlauchboot ²⁾	1 St.	139,57	98,0	+ 1,0	-
Fernglas ²⁾	1 St.	110,43	97,3	- 1,4	+ 0,3
Tageszeitungen					
Tageszeitung, Abo	Monat	27,88	139,5	+ 3,5	-
Tageszeitung, Einzelverkauf	1 St.	1,31	143,5	+ 3,2	-
Verbrauchsgüter für Bildung, Unterhaltung, Freizeit					
Farbnegativfilm, 36 Aufnahmen ²⁾	1 St.	6,85	102,4	+ 2,6	+ 0,6
Briefblock, DIN A 4, 50 Blatt ²⁾	1 St.	3,36	112,9	+ 0,6	-
Briefumschläge, DIN C 6 ²⁾	25 St.	2,40	115,1	+ 1,2	-
Schulheft, DIN A 5 ²⁾	1 St.	0,60	119,9	+ 1,7	-
Zeichenblock, DIN A 3 ²⁾	1 St.	5,10	114,2	- 0,4	-
Schreibmaschinenpapier, DIN A 4 ²⁾	1000 Blatt	45,57	115,1	+ 1,1	-
Durchschreibeblock, DIN A 5 ²⁾	1 St.	6,63	117,7	+ 1,6	+ 0,2
Bleistift ²⁾	1 St.	1,58	114,1	+ 2,6	-
Farbband, Carbon/Filmband, einfarbig ²⁾	1 St.	10,42	109,5	+ 1,4	-
Füllhalterpatronen, 6 Stück ²⁾	1 Packung	1,42	108,3	+ 0,7	-
Heftklammern, 24/6 ²⁾	1000 St.	1,53	111,9	+ 2,0	+ 0,6
Batterie, Monozelle, 1,5 V ²⁾	1 St.	4,22	110,6	+ 1,4	+ 0,5
Tafelkerze ²⁾	1 St.	0,95	117,8	+ 8,5	-
Farbkasten ²⁾	1 St.	13,47	111,3	- 1,2	-
Unterrichtsleistungen, Theater, Kino, Sportveranstaltungen					
Kindergartenbesuch ²⁾	Monat	150,46	129,8	+ 0,9	-
Tennisunterricht ²⁾	60 Minuten	53,39	106,7	- 0,5	-
Tanzunterricht ²⁾	Kursgebühr	164,43	112,2	-	-
Lehrgangsgebühr, Volkshochschule (VHS) ²⁾	90 Minuten	5,99	143,5	+ 8,7	-
Theaterkarte, II. Rang Mitte, Tageskasse ²⁾	1 Karte	21,33	154,7	-	-
Theaterkarte, II. Rang Mitte, Abonnement ²⁾	1 Karte	31,90	123,9	-	-
Opernkarte, II. Rang Mitte, Tageskasse ²⁾	1 Karte	28,23	137,5	+ 3,3	-
Opernkarte, II. Rang Mitte, Abonnement ²⁾	1 Karte	20,03	153,1	+ 7,6	-
Kinoeintrittskarte	1 Karte	10,89	115,4	- 0,3	- 0,3
Eintrittskarte zum Fußballspiel ²⁾	1 Karte	22,67	109,3	- 6,8	-
Eintrittskarte Hallenbad ²⁾	1 Besuch	4,83	145,0	-	-
Leihgebühr, Fotoarbeiten, Blumen					
Leihgebühr eines Videofilmes ²⁾	1 mal	7,28	105,3	+ 0,4	-
Entwicklung, Kleinbildfarbfilm ²⁾	1 Film	4,55	117,6	+ 4,1	-
Vergrößerung auf 9 x 13 cm ²⁾	1 Bild	0,48	96,8	- 2,0	-
Rosen ²⁾	1 St.	1,94	100,7	+ 4,2	- 9,8
Standardnelken ²⁾	1 St.	1,04	84,9	+ 0,1	- 7,9
Spraynelken ²⁾	1 St.	0,79	89,9	+ 1,4	- 6,0
Tulpen ²⁾	1 St.	0,90	65,0	-22,1	-
Freesien ²⁾	1 St.	0,99	86,8	+ 5,2	- 6,7
Gerbera ²⁾	1 St.	1,58	89,8	- 2,5	- 8,7
Chrysanthemen ²⁾	1 St.	1,86	117,9	+ 4,0	-10,1
Cyclamen ²⁾	1 Topf	8,22	84,4	- 6,6	- 6,7
Azaleen ²⁾	1 Topf	11,73	102,4	- 0,9	- 0,5
Pelargonien ²⁾	1 Topf	4,75	98,2	+18,5	+11,5
Gummibaum (Ficus) ²⁾	1 Topf	20,17	99,0	- 8,8	+ 0,6
Usambara Veilchen ²⁾	1 Topf	3,94	104,8	+ 1,7	- 4,2

Noch: 1.8 Landesdurchschnittspreis*) ausgewählter Güter

Ware, Leistung	Einheit	1998		Veränderung Juni 1998 gegenüber	
		Juni		Juni 1997	Mai 1998
		DM	1991 = 100	%	
Noch: Güter für Bildung, Unterhaltung, Freizeit					
Gartengeräte und Zubehör					
Elektro-Rasenmäher ²⁾	1 St.	236,10	94,5	+0,7	-
Elektrische Heckenschere ²⁾	1 St.	183,44	102,5	+1,1	-
Spaten ²⁾	1 St.	46,55	115,0	+2,4	+0,8
Gartenschere ²⁾	1 St.	30,05	110,7	+0,6	-
Blumentopf ²⁾	1 St.	1,17	108,6	+1,7	-
Gartenschlauch ²⁾	1 Rolle	26,51	103,2	-3,1	-
Gießkanne ²⁾	1 St.	8,87	106,3	+0,6	-
Blumendünger ²⁾	500 ml	6,73	108,7	-0,5	-
Blumenerde ²⁾	20 Liter	5,88	113,0	+3,1	-
Haustiere, Zubehör, Futter					
Wellensittich, männliches Jungtier ²⁾	1 Tier	34,00	113,7	-0,4	-
Zierfisch, Guppy, männlich ²⁾	1 Tier	4,00	112,5	+0,5	-
Hunde-Welpen, Rüde ²⁾	1 Tier	730,83	119,0	-	-
Vogelkäfig ²⁾	1 St.	48,19	111,0	+1,0	-
Hundefutter ²⁾	400 g	1,71	107,3	+0,6	-
Vogelfutter ²⁾	500 g	2,84	103,2	-1,4	-
Fernsehreparaturen					
Reparatur eines Farbfernsehers ¹⁾	1 Stunde	69,91	115,6	+1,6	-
Güter für die persönliche Ausstattung, Dienstleistungen des Beherbergungsgewerbes und Güter sonstiger Art					
Uhren, Schmuck, Raucherartikel					
Damen-Quarzarmbanduhr ²⁾	1 St.	90,56	102,2	+0,6	-
Herren-Quarzarmbanduhr ²⁾	1 St.	128,05	99,8	-0,3	-
Küchenuhr mit Quarzwerk ²⁾	1 St.	44,94	104,1	-0,3	-
Quarzwecker ²⁾	1 St.	26,69	100,6	+0,7	-
Trauringe, 585/000 ^{2) 5)}	1 Paar	395,41	.	.	.
Diamantring, 0,10 - 0,15 Karat ²⁾	1 St.	582,38	106,8	-0,1	-
Silberkette, Silber 925 ^{2) 5)}	1 St.	23,76	.	.	.
Herren-Uhrarmband, Edelstahl ²⁾	1 St.	41,98	105,1	-0,2	-
Gasfeuerzeug ²⁾	1 St.	44,46	103,3	+0,6	-
Einwegfeuerzeug ²⁾	1 St.	1,79	117,5	+3,5	-
Leder- und Täschnerwaren, Schirme, Sonnenbrillen					
Aktentasche, Vollrindleder ²⁾	1 St.	259,31	111,2	+1,1	-
Aktenkoffer ²⁾	1 St.	97,70	112,9	+3,8	-
Schulmappe ²⁾	1 St.	93,09	103,6	+1,0	-
Reisetasche ²⁾	1 St.	116,24	108,7	+1,9	-
Koffer ²⁾	1 St.	136,02	109,2	+0,1	-
Schalenkoffer ²⁾	1 St.	226,48	107,0	+0,4	-
Geldscheintasche ²⁾	1 St.	66,58	115,6	+3,3	-
Herren-Taschenschirm ²⁾	1 St.	46,11	111,0	+2,0	-
Damen-Stockschirm ²⁾	1 St.	44,76	112,5	+2,3	-
Sonnenbrille für Herren ²⁾	1 St.	71,95	111,9	+3,3	-
Übernachtung mit Frühstück					
Übernachtung mit Frühstück, gute Hotels ³⁾	1 mal	165,64	126,2	+1,4	+0,2
Übernachtung mit Frühstück, mittlere Hotels ³⁾	1 mal	91,13	121,4	+0,7	-
Sonstige Dienstleistungen					
Druck einer Familienereigniskarte ²⁾	100 St.	163,46	109,2	-1,1	-
Kleinanzeige ⁵⁾	1 Anzeige	38,53	.	.	.
Reinigung einer Herrenarmbanduhr ²⁾	1 mal	92,34	121,4	+1,7	-

2.1 Preisindex für die Lebenshaltung

Lfd. Nr.	Jahr Monat	Gesamtlebenshaltung		Nahrungsmittel, Getränke, Tabakwaren		Bekleidung, Schuhe		Wohnungsmieten, Energie	
				1991 = 100	Veränderung gegenüber Vorjahr bzw. Vormonat in %	1991 = 100	Veränderung gegenüber Vorjahr bzw. Vormonat in %	1991 = 100	Veränderung gegenüber Vorjahr bzw. Vormonat in %
		1991 = 100	Veränderung gegenüber Vorjahr bzw. Vormonat in %	1991 = 100	Veränderung gegenüber Vorjahr bzw. Vormonat in %	1991 = 100	Veränderung gegenüber Vorjahr bzw. Vormonat in %	1991 = 100	Veränderung gegenüber Vorjahr bzw. Vormonat in %
									alle privaten
1	1981 D	80,5	+6,6	84,3	+5,0	79,4	+5,9	80,3	+8,5
2	1982 D	84,8	+5,3	89,4	+6,0	83,1	+4,7	84,9	+5,7
3	1983 D	87,5	+3,2	91,4	+2,2	85,7	+3,1	87,6	+3,2
4	1984 D	89,4	+2,2	92,6	+1,3	87,9	+2,6	90,7	+3,5
5	1985 D	91,1	+1,9	93,1	+0,5	90,2	+2,6	93,4	+3,0
6	1986 D	90,8	-0,3	93,6	+0,5	92,0	+2,0	91,2	-2,4
7	1987 D	90,9	+0,1	92,9	-0,7	93,5	+1,6	89,8	-1,5
8	1988 D	91,9	+1,1	92,7	-0,2	94,8	+1,4	90,3	+0,6
9	1989 D	94,3	+2,6	94,6	+2,0	96,1	+1,4	93,2	+3,2
10	1990 D	96,7	+2,5	97,3	+2,9	97,6	+1,6	96,1	+3,1
11	1991 D	100	+3,4	100	+2,8	100	+2,5	100	+4,1
12	1992 D	103,9	+3,9	103,4	+3,4	103,6	+3,6	103,9	+3,9
13	1993 D	107,3	+3,3	105,2	+1,7	107,4	+3,7	108,6	+4,5
14	1994 D	110,1	+2,6	106,8	+1,5	109,2	+1,7	112,4	+3,5
15	1995 D	112,0	+1,7	108,1	+1,2	110,6	+1,3	115,9	+3,1
16	1996 D	113,7	+1,5	109,1	+0,9	111,8	+1,1	118,3	+2,1
17	1997 D	115,9	+1,9	110,7	+1,5	112,7	+0,8	121,7	+2,9
18	1994 Januar	108,8	+0,6	105,7	+0,2	108,6	+0,2	110,6	+0,5
19	Februar	109,5	+0,6	106,3	+0,6	108,6	-	111,1	+0,5
20	März	109,6	+0,1	106,5	+0,2	108,9	+0,3	111,6	+0,5
21	April	109,6	-	106,9	+0,4	109,0	+0,1	111,9	+0,3
22	Mai	109,9	+0,3	107,1	+0,2	109,1	+0,1	112,3	+0,4
23	Juni	110,2	+0,3	107,1	-	109,2	+0,1	112,5	+0,2
24	Juli	110,6	+0,4	107,1	-	109,2	-	112,6	+0,1
25	August	110,7	+0,1	106,9	-0,2	109,2	-	112,8	+0,2
26	September	110,4	-0,3	107,1	+0,2	109,4	+0,2	112,9	+0,1
27	Oktober	110,4	-	107,0	-0,1	109,5	+0,1	113,3	+0,4
28	November	110,4	-	106,9	-0,1	109,7	+0,2	113,5	+0,2
29	Dezember	110,8	+0,4	107,1	+0,2	109,9	+0,2	113,7	+0,2
30	1995 Januar	111,0	+0,2	107,6	+0,5	110,0	+0,1	114,2	+0,4
31	Februar	111,6	+0,5	108,1	+0,5	110,0	-	114,8	+0,5
32	März	111,6	-	108,3	+0,2	110,3	+0,3	115,0	+0,2
33	April	111,9	+0,3	108,4	+0,1	110,3	-	115,5	+0,4
34	Mai	111,9	-	108,8	+0,4	110,5	+0,2	115,6	+0,1
35	Juni	112,2	+0,3	108,6	-0,2	110,5	-	116,0	+0,3
36	Juli	112,5	+0,3	108,4	-0,2	110,5	-	116,0	-
37	August	112,3	-0,2	107,8	-0,6	110,6	+0,1	116,1	+0,1
38	September	112,3	-	107,7	-0,1	110,9	+0,3	116,5	+0,3
39	Oktober	112,3	-	107,6	-0,1	111,0	+0,1	116,7	+0,2
40	November	112,3	-	107,7	+0,1	111,2	+0,2	116,9	+0,2
41	Dezember	112,6	+0,3	108,0	+0,3	111,2	-	117,2	+0,3
42	1996 Januar	112,6	-	108,4	+0,4	111,3	+0,1	116,5	-0,6
43	Februar	113,2	+0,5	108,8	+0,4	111,5	+0,2	117,2	+0,6
44	März	113,3	+0,1	109,1	+0,3	111,6	+0,1	117,4	+0,2
45	April	113,4	+0,1	109,4	+0,3	111,6	-	117,6	+0,2
46	Mai	113,7	+0,3	109,5	+0,1	111,8	+0,2	117,9	+0,3
47	Juni	113,7	-	109,3	-0,2	111,8	-	118,0	+0,1
48	Juli	114,1	+0,4	109,4	+0,1	111,5	-0,3	118,3	+0,3
49	August	114,1	-	109,1	-0,3	111,7	+0,2	118,4	+0,1
50	September	114,0	-0,1	108,8	-0,3	112,0	+0,3	119,0	+0,5
51	Oktober	114,1	+0,1	108,7	-0,1	112,2	+0,2	119,7	+0,6
52	November	114,0	-0,1	109,0	+0,3	112,4	+0,2	119,8	+0,1
53	Dezember	114,4	+0,4	109,1	+0,1	112,4	-	120,3	+0,4
54	1997 Januar	114,9	+0,4	109,9	+0,7	112,5	+0,1	121,1	+0,7
55	Februar	115,5	+0,5	110,2	+0,3	112,6	+0,1	121,3	+0,2
56	März	115,3	-0,2	110,0	-0,2	112,6	-	121,1	-0,2
57	April	115,2	-0,1	110,5	+0,5	112,7	+0,1	121,2	+0,1
58	Mai	115,7	+0,4	111,2	+0,6	112,9	+0,2	121,4	+0,2
59	Juni	115,9	+0,2	111,3	+0,1	112,7	-0,2	121,5	+0,1
60	Juli	116,5	+0,5	111,2	-0,1	112,5	-0,2	121,7	+0,2
61	August	116,6	+0,1	110,8	-0,4	112,6	+0,1	122,0	+0,2
62	September	116,3	-0,3	110,8	-	112,7	+0,1	122,0	-
63	Oktober	116,1	-0,2	110,6	-0,2	112,8	+0,1	122,3	+0,2
64	November	116,2	+0,1	111,0	+0,4	112,8	-	122,5	+0,2
65	Dezember	116,3	+0,1	111,2	+0,2	112,8	-	122,4	-0,1
66	1998 Januar	116,3	-	111,6	+0,4	112,7	-0,1	122,4	-
67	Februar	116,6	+0,3	111,6	-	112,6	-0,1	122,5	+0,1
68	März	116,4	-0,2	111,5	-0,1	112,7	+0,1	122,4	-0,1
69	April	116,5	+0,1	111,8	+0,3	112,7	-	122,7	+0,2
70	Mai	116,9	+0,3	112,9	+1,0	112,8	+0,1	122,8	+0,1
71	Juni	117,0	+0,1	112,9	-	112,8	-	122,7	-0,1
72	Juli
73	August
74	September
75	Oktober
76	November
77	Dezember

nach Hauptgruppen (Verwendungszweck)

Hauptgruppe										Lfd. Nr.
Möbel, Haushaltsgüter und andere Güter für die Haushaltsführung		Güter für die Gesund- heits- und Körperpflege		Güter für Verkehr und Nachrichtenübermittlung		Güter für Bildung, Unterhaltung und Freizeit		Güter für die persönliche Ausstattung, Dienstleistungen des Beherbergungsgewerbes sowie Güter sonstiger Art		
1991 = 100	Veränderung gegenüber Vorjahr bzw. Vormonat in %	1991 = 100	Veränderung gegenüber Vorjahr bzw. Vormonat in %	1991 = 100	Veränderung gegenüber Vorjahr bzw. Vormonat in %	1991 = 100	Veränderung gegenüber Vorjahr bzw. Vormonat in %	1991 = 100	Veränderung gegenüber Vorjahr bzw. Vormonat in %	
Haushalte										
83,0	+5,7	80,1	+6,1	79,1	+9,0	83,0	+3,8	70,6	+7,3	1
86,6	+4,3	84,8	+5,9	82,5	+4,3	87,3	+5,2	74,8	+5,9	2
89,0	+2,8	88,5	+4,4	85,3	+3,4	90,1	+3,2	78,1	+4,4	3
90,6	+1,8	89,8	+1,5	87,6	+2,7	91,8	+1,9	79,6	+1,9	4
91,9	+1,4	90,9	+1,2	89,8	+2,5	92,5	+0,8	82,2	+3,3	5
92,8	+1,0	92,4	+1,7	88,4	-1,6	93,1	+0,6	85,2	+3,6	6
93,4	+0,6	93,8	+1,5	87,3	+1,0	93,6	+0,5	87,1	+2,2	7
94,1	+0,7	94,3	+0,5	88,9	+1,8	94,7	+1,2	90,5	+3,9	8
95,5	+1,5	97,1	+3,0	92,7	+4,3	95,8	+1,2	93,0	+2,8	9
97,3	+1,9	98,0	+0,9	95,4	+2,9	98,2	+2,5	94,8	+1,9	10
100	+2,8	100	+2,0	100	+4,8	100	+1,8	100	+5,5	11
103,1	+3,1	103,2	+3,2	104,1	+4,1	104,1	+4,1	106,2	+6,2	12
106,0	+2,8	106,3	+3,0	107,2	+3,0	106,1	+1,9	113,7	+7,1	13
107,9	+1,8	108,8	+2,4	110,9	+3,5	107,4	+1,2	118,3	+4,0	14
109,6	+1,6	110,6	+1,7	112,2	+1,2	108,5	+1,0	121,5	+2,7	15
110,8	+1,1	113,7	+2,8	114,4	+2,0	109,8	+1,2	122,1	+0,5	16
111,6	+0,7	117,4	+3,3	115,5	+1,0	112,5	+2,5	124,6	+2,0	17
107,2	+0,4	108,3	+1,2	110,1	+2,6	107,1	+0,2	113,8	-1,0	18
107,5	+0,3	108,6	+0,3	110,6	+0,5	107,1	-	118,1	+3,8	19
107,7	+0,2	108,7	+0,1	110,6	-	107,1	-	117,2	-0,8	20
107,7	-	108,7	-	110,6	-	107,2	+0,1	114,4	-2,4	21
107,8	+0,1	108,6	-0,1	111,0	+0,4	107,4	+0,2	116,1	+1,5	22
107,9	+0,1	108,6	-	111,2	+0,2	107,3	-0,1	118,5	+2,1	23
107,9	-	108,7	+0,1	111,3	+0,1	107,1	-0,2	123,6	+4,3	24
107,9	-	108,8	+0,1	111,8	+0,4	107,3	+0,2	123,6	-	25
108,2	+0,3	108,9	+0,1	111,3	-0,4	107,4	+0,1	120,0	-2,9	26
108,2	-	109,0	+0,1	110,8	-0,4	107,6	+0,2	117,9	-1,8	27
108,5	+0,3	109,1	+0,1	110,8	-	107,9	+0,3	117,3	-0,5	28
108,6	+0,1	109,2	+0,1	111,2	+0,4	108,3	+0,4	119,3	+1,7	29
108,8	+0,2	109,9	+0,6	111,6	+0,4	108,5	+0,2	117,7	-1,3	30
108,9	+0,1	110,0	+0,1	111,9	+0,3	108,3	-0,2	121,2	+3,0	31
109,3	+0,4	110,2	+0,2	111,9	-	108,2	-0,1	120,6	-0,5	32
109,3	-	110,2	-	112,2	+0,3	108,1	-0,1	120,4	-0,2	33
109,4	+0,1	110,3	+0,1	112,1	-0,1	108,0	-0,1	118,8	-1,3	34
109,6	+0,2	110,4	+0,1	112,6	+0,4	108,0	-	121,8	+2,5	35
109,7	+0,1	110,4	-	112,0	-0,5	108,3	+0,3	127,9	+5,0	36
109,7	-	110,3	-0,1	112,1	+0,1	108,3	-	126,7	-0,9	37
109,9	+0,2	110,9	+0,5	112,4	+0,3	108,9	+0,6	122,8	-3,1	38
110,0	+0,1	111,4	+0,5	112,2	-0,2	109,2	+0,3	120,6	-1,8	39
110,2	+0,2	111,4	-	112,4	+0,2	109,2	-	118,6	-1,7	40
110,2	-	111,4	-	112,7	+0,3	109,4	+0,2	120,4	+1,5	41
110,3	+0,1	112,1	+0,6	113,6	+0,8	109,3	-0,1	118,7	-1,4	42
110,5	+0,2	112,9	+0,7	114,0	+0,4	109,6	+0,3	122,1	+2,9	43
110,5	-	113,0	+0,1	114,3	+0,3	109,6	-	120,8	-1,1	44
110,7	+0,2	113,7	+0,6	114,8	+0,4	109,6	-	118,5	-1,9	45
110,7	-	113,7	-	115,0	+0,2	109,6	-	120,6	+1,8	46
110,8	+0,1	113,8	+0,1	114,3	-0,6	109,5	-0,1	122,6	+1,7	47
110,8	-	114,1	+0,3	114,1	-0,2	109,5	-	127,6	+4,1	48
110,8	-	114,1	-	114,3	+0,2	109,4	-0,1	127,9	+0,2	49
110,9	+0,1	114,2	+0,1	114,4	+0,1	110,1	+0,6	123,6	-3,4	50
111,0	+0,1	114,2	-	114,7	+0,3	110,2	+0,1	121,6	-1,6	51
111,0	-	114,4	+0,2	114,4	-0,3	110,3	+0,1	118,9	-2,2	52
111,1	+0,1	114,4	-	114,4	-	110,5	+0,2	121,8	+2,4	53
111,1	-	114,4	-	114,7	+0,3	112,6	+1,9	120,2	-1,3	54
111,3	+0,2	115,3	+0,8	115,0	+0,3	112,5	-0,1	125,0	+4,0	55
111,4	+0,1	115,3	-	115,2	+0,2	112,6	+0,1	123,9	-0,9	56
111,6	+0,2	115,3	-	115,2	-	112,5	-0,1	119,6	-3,5	57
111,6	-	115,4	+0,1	115,2	-	112,6	+0,1	123,3	+3,1	58
111,6	-	115,5	+0,1	115,5	+0,3	112,4	-0,2	124,9	+1,3	59
111,6	-	119,4	+3,4	115,6	+0,1	112,3	-0,1	130,9	+4,8	60
111,7	+0,1	119,4	-	116,3	+0,6	112,2	-0,1	131,2	+0,2	61
111,7	-	119,5	+0,1	116,4	+0,1	112,3	+0,1	126,4	-3,7	62
111,7	-	119,5	-	116,0	-0,3	112,4	+0,1	123,4	-2,4	63
111,8	+0,1	119,6	+0,1	115,9	-0,1	112,7	+0,3	122,2	-1,0	64
111,9	+0,1	119,7	+0,1	115,3	-0,5	112,8	+0,1	124,1	+1,6	65
111,9	-	120,1	+0,3	115,4	+0,1	113,4	+0,5	122,6	-1,2	66
112,0	+0,1	120,2	+0,1	115,2	-0,2	113,5	+0,1	126,4	+3,1	67
112,2	+0,2	120,2	-	114,6	-0,5	113,3	-0,2	125,0	-1,1	68
112,4	+0,2	120,6	+0,3	115,4	+0,7	113,3	-	122,8	-1,8	69
112,4	-	120,7	+0,1	115,4	-	113,5	+0,2	123,8	+0,8	70
112,6	+0,2	120,7	-	115,7	+0,3	113,3	-0,2	125,3	+1,2	71
...	72
...	73
...	74
...	75
...	76
...	77

Noch: 2.1 Preisindex für die Lebenshaltung nach Hauptgruppen (Verwendungszweck)

Jahr Monat			Gesamt- lebenshaltung		Hauptgruppen							Güter für die persön- liche Aus- stattung, Dienstlei- stungen des Beherber- gungsgewer- bes sowie Güter son- stiger Art
					Nahrungs- mittel, Getränke, Tabakwaren	Bekleidung, Schuhe	Wohnungs- mieten, Energie	Möbel, Haus- haltsgüter und andere Güter für die Haushalts- führung	Güter für die Gesund- heits- und Körperpflege	Güter für Verkehr und Nachrichten- übermittlung	Güter für Bildung, Un- terhaltung, Freizeit	
1991 = 100		Veränderung gegenüber Vorjahr bzw. Vor- monat in %	1991 = 100									
4-Personen-Haushalte mit mittlerem Einkommen ¹⁾												
1981	D	80,4	+6,5	84,5	79,1	79,1	83,3	76,0	81,2	81,8	69,0	
1982	D	84,8	+5,5	89,6	82,9	83,6	87,0	82,2	84,3	87,3	72,7	
1983	D	87,4	+3,1	91,6	85,6	86,5	89,3	87,5	87,0	90,1	75,9	
1984	D	89,4	+2,3	92,7	87,9	89,5	91,0	89,1	88,9	91,8	77,5	
1985	D	91,2	+2,0	93,2	90,1	92,4	92,2	90,4	91,2	92,6	80,1	
1986	D	90,9	-0,3	93,6	91,9	91,0	93,1	91,5	86,4	93,2	83,7	
1987	D	90,8	-0,1	92,8	93,3	89,5	93,8	92,6	86,9	93,6	85,7	
1988	D	91,7	+1,0	92,7	94,6	90,2	94,5	92,3	88,4	94,9	88,7	
1989	D	94,2	+2,7	94,7	95,9	93,2	95,7	96,8	93,1	96,1	91,4	
1990	D	96,6	+2,5	97,4	97,5	96,0	97,4	98,2	95,6	98,2	93,0	
1991	D	100	+3,5	100	100	100	100	100	100	100	100	
1992	D	104,0	+4,0	103,4	103,4	104,3	102,9	103,1	104,4	103,9	107,5	
1993	D	107,5	+3,4	105,0	107,0	109,2	105,7	108,4	107,5	106,5	115,1	
1994	D	110,4	+2,7	106,6	108,8	113,2	107,3	113,3	111,1	108,2	120,8	
1995	D	112,3	+1,7	107,7	110,2	116,8	108,7	114,8	112,1	109,5	123,6	
1996	D	113,9	+1,4	108,7	111,4	119,2	109,7	116,2	114,2	111,0	123,7	
1997	D	116,2	+2,0	110,3	112,4	122,7	110,4	126,2	115,3	113,5	125,8	
1994	Januar	109,1	+0,8	105,5	108,2	111,3	106,6	112,8	110,2	107,8	115,6	
	Februar	109,7	+0,5	106,2	108,3	111,8	106,9	113,1	110,7	107,8	119,4	
	März	109,9	+0,2	106,3	108,5	112,3	107,1	113,3	110,7	107,8	118,3	
	April	110,1	+0,2	106,7	108,7	112,7	107,1	113,2	110,8	107,9	117,8	
	Mai	110,4	+0,3	106,9	108,8	113,0	107,2	113,2	111,1	108,3	119,7	
	Juni	110,6	+0,2	106,9	108,8	113,3	107,2	113,1	111,4	108,2	121,6	
	Juli	111,0	+0,4	106,9	108,8	113,4	107,2	113,2	111,4	108,1	127,7	
	August	111,1	+0,1	106,7	108,8	113,6	107,3	113,3	112,0	108,2	127,4	
	September	110,8	-0,3	106,8	109,0	113,7	107,4	113,5	111,4	108,3	122,6	
	Oktober	110,8	-	106,8	109,1	114,1	107,5	113,5	110,9	108,5	121,0	
	November	110,7	-0,1	106,6	109,4	114,4	107,8	113,6	110,9	108,7	118,5	
	Dezember	111,0	+0,3	106,8	109,5	114,6	107,8	113,7	111,3	109,0	119,5	
1995	Januar	111,3	+0,3	107,2	109,6	115,1	108,0	114,3	111,5	109,2	119,5	
	Februar	111,8	+0,4	107,7	109,7	115,6	108,1	114,3	111,9	109,0	122,2	
	März	111,8	-	107,8	109,9	115,9	108,5	114,5	111,8	108,9	121,2	
	April	112,2	+0,4	108,0	109,9	116,3	108,5	114,6	112,1	108,9	123,4	
	Mai	112,3	+0,1	108,3	110,2	116,6	108,6	114,7	112,1	108,8	122,5	
	Juni	112,6	+0,3	108,1	110,2	117,0	108,8	114,7	112,5	108,9	125,1	
	Juli	112,8	+0,2	108,0	110,1	117,0	108,8	114,7	111,8	109,5	131,6	
	August	112,7	-0,1	107,5	110,2	117,1	108,9	114,8	111,9	109,4	130,6	
	September	112,6	-0,1	107,3	110,5	117,4	109,0	115,0	112,2	110,1	124,8	
	Oktober	112,6	-	107,3	110,6	117,6	109,0	115,2	112,1	110,4	123,6	
	November	112,5	-0,1	107,4	110,8	117,9	109,2	115,2	112,2	110,4	119,2	
	Dezember	112,7	+0,2	107,6	110,8	118,1	109,2	115,2	112,6	110,6	120,0	
1996	Januar	112,8	+0,1	108,1	110,9	117,4	109,3	115,4	113,5	110,5	120,4	
	Februar	113,4	+0,5	108,5	111,0	118,0	109,5	115,7	113,9	110,8	122,9	
	März	113,4	-	108,8	111,1	118,2	109,5	115,8	114,2	110,8	121,1	
	April	113,6	+0,2	109,0	111,1	118,4	109,7	116,0	114,7	110,8	120,4	
	Mai	113,9	+0,3	109,1	111,4	118,7	109,6	116,1	114,8	110,8	122,7	
	Juni	113,9	-	108,9	111,3	118,8	109,7	116,2	114,1	110,7	124,7	
	Juli	114,3	+0,4	109,0	111,2	119,2	109,7	116,3	113,9	110,8	131,2	
	August	114,3	-	108,8	111,3	119,3	109,7	116,3	114,1	110,7	131,2	
	September	114,2	-0,1	108,5	111,6	119,9	109,8	116,4	114,3	111,4	124,8	
	Oktober	114,3	+0,1	108,4	111,7	120,5	109,9	116,5	114,6	111,5	124,2	
	November	114,2	-0,1	108,7	111,9	120,7	110,0	116,6	114,4	111,6	119,5	
	Dezember	114,5	+0,3	108,8	112,0	121,1	110,0	116,6	114,3	111,8	122,0	
1997	Januar	115,0	+0,4	109,5	112,1	121,9	110,1	116,7	114,5	113,4	121,2	
	Februar	115,6	+0,5	109,7	112,2	122,2	110,2	119,5	114,9	113,4	125,3	
	März	115,5	-0,1	109,6	112,3	122,1	110,3	119,5	115,1	113,4	123,8	
	April	115,5	-	110,1	112,4	122,2	110,4	119,5	115,0	113,4	121,2	
	Mai	115,9	+0,3	110,7	112,5	122,5	110,4	119,7	115,1	113,5	124,7	
	Juni	116,1	+0,2	110,8	112,4	122,6	110,4	119,8	115,3	113,4	126,4	
	Juli	117,0	+0,8	110,7	112,3	122,8	110,4	133,1	115,3	113,3	134,4	
	August	117,1	+0,1	110,4	112,3	123,0	110,4	133,0	116,1	113,2	133,9	
	September	116,8	-0,3	110,4	112,4	123,1	110,5	133,2	116,2	113,4	127,3	
	Oktober	116,7	-0,1	110,3	112,5	123,4	110,5	133,2	115,8	113,5	124,9	
	November	116,7	-	110,5	112,6	123,5	110,6	133,3	115,7	113,8	122,2	
	Dezember	116,7	-	110,7	112,5	123,5	110,6	133,3	115,1	113,9	124,0	
1998	Januar	116,8	+0,1	111,0	112,5	123,6	110,7	133,4	115,1	114,7	123,1	
	Februar	117,0	+0,2	111,0	112,5	123,7	110,8	133,4	114,8	114,8	125,8	
	März	116,8	-0,2	110,9	112,6	123,7	110,9	133,5	114,2	114,7	124,2	
	April	117,0	+0,2	111,2	112,6	124,0	111,2	133,8	114,9	114,7	124,2	
	Mai	117,3	+0,3	112,2	112,6	124,0	111,2	133,9	114,9	114,8	124,2	
	Juni	117,4	+0,1	112,1	112,6	124,0	111,3	133,9	115,2	114,6	125,9	
	Juli	
	August	
	September	
	Oktober	
	November	
	Dezember	

1) siehe Anmerkung 1) zur Tabelle auf Seite 3

Noch: 2.1 Preisindex für die Lebenshaltung nach Hauptgruppen (Verwendungszweck)

Jahr Monat		Gesamt- lebenshaltung		Hauptgruppen							Güter für die persön- liche Aus- stattung, Dienstlei- stungen des Beherber- gungsgewer- bes sowie Güter son- stiger Art
				Nahrungs- mittel, Getränke, Tabakwaren	Bekleidung, Schuhe	Wohnungs- mieten, Energie	Möbel, Haus- haltgeräte und andere Güter für die Haushalts- führung	Güter für die Gesund- heits- und Körperpflege	Güter für Verkehr und Nachrichten- übermittlung	Güter für Bildung, Un- terhaltung, Freizeit	
1991 = 100		Veränderung gegenüber Vorjahr bzw. Vor- monat in %	1991 = 100								
4-Personen-Haushalte mit höherem Einkommen ¹⁾											
1981	D	79,7	+6,8	84,8	79,2	79,6	82,7	81,4	79,0	81,3	68,5
1982	D	84,2	+5,6	89,7	82,9	83,9	86,4	85,3	82,4	87,2	73,3
1983	D	86,9	+3,2	91,6	85,7	86,6	88,8	89,3	85,3	89,5	77,0
1984	D	88,7	+2,1	92,7	87,9	89,6	90,5	90,6	87,3	91,0	78,4
1985	D	90,5	+2,0	93,2	90,2	92,4	91,9	91,7	89,5	91,7	81,4
1986	D	90,5	-	93,6	91,9	90,7	92,8	93,6	86,1	92,4	84,3
1987	D	90,8	+0,3	93,0	93,4	89,4	93,5	94,9	87,0	93,0	86,3
1988	D	92,1	+1,4	92,9	94,6	90,2	94,3	95,5	88,7	94,3	90,2
1989	D	94,5	+2,6	94,7	95,9	93,1	95,6	97,7	92,9	95,8	92,5
1990	D	96,7	+2,3	97,3	97,5	95,9	97,4	98,4	95,5	97,9	94,4
1991	D	100	+3,4	100	100	100	100	100	100	100	100
1992	D	103,8	+3,8	103,2	103,4	104,2	102,9	102,5	104,3	103,4	106,8
1993	D	107,3	+3,4	104,7	107,0	108,9	105,9	104,5	107,5	105,9	115,4
1994	D	110,1	+2,6	106,3	108,9	113,0	107,7	106,0	111,2	107,4	121,5
1995	D	112,1	+1,8	107,3	110,2	116,6	109,3	107,8	112,3	108,8	124,5
1996	D	114,0	+1,7	108,4	111,4	119,1	110,4	113,4	114,4	110,4	126,0
1997	D	116,0	+1,8	109,9	112,3	122,4	111,2	115,7	115,6	112,3	128,7
1994	Januar	108,8	+0,7	105,3	108,3	111,1	106,9	105,6	110,2	106,9	116,3
	Februar	109,4	+0,6	105,9	108,3	111,6	107,2	105,8	110,8	106,9	119,9
	März	109,6	+0,2	106,0	108,6	112,1	107,4	105,9	110,8	106,9	119,1
	April	109,7	+0,1	106,4	108,7	112,4	107,5	105,8	110,8	107,0	118,3
	Mai	110,0	+0,3	106,6	108,8	112,8	107,6	105,8	111,2	107,4	120,2
	Juni	110,3	+0,3	106,6	108,8	113,1	107,6	105,8	111,5	107,4	122,4
	Juli	110,8	+0,5	106,6	108,8	113,2	107,7	105,9	111,6	107,2	128,2
	August	110,9	+0,1	106,4	108,9	113,4	107,7	106,0	112,1	107,3	128,0
	September	110,5	-0,4	106,5	109,0	113,5	107,9	106,0	111,5	107,4	123,4
	Oktober	110,5	-	106,4	109,1	114,0	108,0	106,1	111,0	107,7	121,9
	November	110,4	-0,1	106,2	109,4	114,1	108,3	106,4	111,0	107,9	119,2
	Dezember	110,7	+0,3	106,4	109,5	114,4	108,3	106,4	111,4	108,4	120,6
1995	Januar	111,0	+0,3	106,9	109,6	114,8	108,5	107,1	111,6	108,6	120,3
	Februar	111,5	+0,5	107,4	109,7	115,4	108,6	107,2	112,0	108,2	122,7
	März	111,5	-	107,5	109,9	115,7	109,0	107,3	111,9	108,1	122,0
	April	111,9	+0,4	107,6	109,9	116,2	109,1	107,4	112,3	108,1	124,0
	Mai	111,9	-	108,0	110,2	116,4	109,2	107,6	112,2	108,0	123,1
	Juni	112,3	+0,4	107,8	110,2	116,7	109,4	107,7	112,7	108,1	125,8
	Juli	112,8	+0,4	107,6	110,1	116,8	109,5	107,7	112,1	108,9	132,2
	August	112,6	-0,2	107,1	110,2	116,9	109,5	107,6	112,2	108,8	131,2
	September	112,5	-0,1	106,9	110,5	117,2	109,6	108,1	112,5	109,6	126,0
	Oktober	112,5	-	106,9	110,6	117,4	109,7	108,4	112,3	109,9	124,8
	November	112,3	-0,2	107,0	110,8	117,7	109,9	108,4	112,4	109,8	120,5
	Dezember	112,5	+0,2	107,3	110,8	118,0	109,9	108,5	112,8	110,0	121,5
1996	Januar	112,8	+0,3	107,8	110,9	117,3	110,0	109,8	113,6	110,0	122,4
	Februar	113,4	+0,5	108,3	111,0	118,0	110,2	111,8	114,0	110,2	124,8
	März	113,5	+0,1	108,6	111,1	118,1	110,3	112,0	114,2	110,2	123,4
	April	113,7	+0,2	108,8	111,1	118,4	110,4	113,3	114,8	110,2	122,4
	Mai	114,0	+0,3	108,8	111,4	118,7	110,4	113,5	114,9	110,2	124,8
	Juni	114,1	+0,1	108,7	111,3	118,8	110,4	113,5	114,2	110,1	126,8
	Juli	114,6	+0,4	108,7	111,1	119,1	110,5	114,4	114,1	110,2	133,0
	August	114,6	-	108,5	111,2	119,2	110,5	114,4	114,2	110,1	133,0
	September	114,4	-0,2	108,2	111,6	119,7	110,6	114,5	114,5	110,8	127,2
	Oktober	114,5	+0,1	108,0	111,7	120,2	110,6	114,5	114,8	110,9	126,6
	November	114,3	-0,2	108,2	111,9	120,5	110,7	114,6	114,6	111,0	122,2
	Dezember	114,6	+0,3	108,4	112,0	120,9	110,8	114,6	114,5	111,2	124,9
1997	Januar	115,1	+0,4	109,2	112,1	121,6	110,9	114,7	114,7	112,3	123,8
	Februar	115,6	+0,4	109,5	112,1	121,9	111,0	114,9	115,1	112,3	127,7
	März	115,5	-0,1	109,3	112,2	121,9	111,1	114,9	115,4	112,3	126,5
	April	115,4	-0,1	109,7	112,3	122,0	111,2	115,0	115,3	112,3	123,7
	Mai	115,9	+0,4	110,3	112,5	122,2	111,2	115,0	115,3	112,4	128,1
	Juni	116,1	+0,2	110,4	112,3	122,4	111,3	115,0	115,6	112,2	129,8
	Juli	116,7	+0,5	110,3	112,2	122,5	111,3	116,3	115,6	112,1	137,0
	August	116,8	+0,1	109,9	112,2	122,7	111,3	116,3	116,4	112,0	136,6
	September	116,4	-0,3	109,9	112,3	122,8	111,3	116,4	116,5	112,2	130,4
	Oktober	116,2	-0,2	109,8	112,5	123,0	111,3	116,4	116,1	112,4	128,1
	November	116,2	-	110,1	112,5	123,2	111,5	116,5	116,0	112,6	125,8
	Dezember	116,3	+0,1	110,3	112,4	123,2	111,5	116,6	115,4	112,7	127,5
1998	Januar	116,5	+0,2	110,7	112,4	123,2	111,6	116,8	115,4	113,8	126,9
	Februar	116,7	+0,2	110,8	112,4	123,4	111,7	116,9	115,3	113,9	129,7
	März	116,5	-0,2	110,6	112,5	123,4	111,8	116,9	114,6	113,8	128,4
	April	116,8	+0,3	111,0	112,5	123,7	112,1	117,3	115,3	113,8	128,1
	Mai	117,0	+0,2	111,8	112,5	123,8	112,1	117,3	115,4	114,0	128,6
	Juni	117,2	+0,2	111,8	112,5	123,8	112,2	117,3	115,6	113,8	130,1
	Juli
	August
	September
	Oktober
	November
	Dezember

1) siehe Anmerkung 1) zur Tabelle auf Seite 3

Noch: 2.1 Preisindex für die Lebenshaltung nach Hauptgruppen (Verwendungszweck)

Jahr Monat		Gesamt- lebenshaltung		Hauptgruppen							Güter für die persön- liche Aus- stattung, Dienstlei- stungen des Beherber- gungsgewer- bes sowie Güter son- stiger Art
				Nahrungs- mittel, Getränke, Tabakwaren	Bekleidung, Schuhe	Wohnungs- mieten, Energie	Möbel, Haus- haltgeräte und andere Güter für die Haushalts- führung	Güter für die Gesund- heits- und Körperpflege	Güter für Verkehr und Nachrichten- übermittlung	Güter für Bildung, Un- terhaltung, Freizeit	
1991 = 100		Veränderung gegenüber Vorjahr bzw. Vor- monat in %	1991 = 100								
2-Personen-Haushalte mit geringem Einkommen ¹⁾											
1981	D	80,5	+6,3	86,0	79,5	78,3	81,8	70,1	82,2	79,2	70,7
1982	D	85,0	+5,6	90,8	83,1	82,8	85,4	77,4	86,3	82,7	74,1
1983	D	87,7	+3,2	92,3	85,7	86,1	87,7	83,7	89,2	86,3	76,6
1984	D	89,7	+2,3	93,9	88,0	89,0	89,3	84,9	90,2	88,8	77,9
1985	D	91,2	+1,7	94,1	90,2	91,9	90,6	86,0	91,5	90,0	79,5
1986	D	91,3	+0,1	94,4	91,7	91,2	91,7	87,1	88,9	91,0	82,5
1987	D	90,9	-0,4	93,3	93,3	89,4	92,7	89,1	89,6	92,0	85,2
1988	D	91,6	+0,8	92,8	94,7	90,3	93,6	89,5	91,3	93,7	88,4
1989	D	94,2	+2,8	94,6	96,2	93,3	95,1	96,4	94,5	94,4	91,3
1990	D	96,7	+2,7	97,3	97,7	96,2	97,1	97,7	96,3	98,0	93,4
1991	D	100	+3,4	100	100	100	100	100	100	100	100
1992	D	104,1	+4,1	103,0	103,5	104,4	103,3	103,3	104,2	105,9	107,1
1993	D	107,7	+3,5	104,1	107,4	109,3	106,2	111,6	106,7	107,8	115,8
1994	D	110,9	+3,0	105,7	109,1	113,2	108,1	120,8	110,7	109,0	121,0
1995	D	113,1	+2,0	106,9	110,5	116,9	109,6	122,7	111,8	110,3	123,9
1996	D	114,4	+1,1	107,7	111,7	119,3	110,6	124,2	111,7	112,1	124,3
1997	D	117,8	+3,0	109,3	112,6	123,0	111,4	144,9	113,0	116,6	126,2
1994	Januar	109,5	+0,9	104,5	108,5	111,4	107,4	120,2	109,9	108,8	116,3
	Februar	110,1	+0,5	105,2	108,6	111,8	107,6	120,4	110,3	108,9	120,5
	März	110,3	+0,2	105,3	108,9	112,4	107,9	120,7	110,3	108,9	119,1
	April	110,5	+0,2	105,8	109,0	112,7	107,9	120,6	110,4	109,0	118,3
	Mai	110,9	+0,4	106,3	109,1	113,0	108,0	120,6	110,7	109,1	119,6
	Juni	111,0	+0,1	106,2	109,1	113,2	108,0	120,6	110,9	108,9	121,5
	Juli	111,4	+0,4	106,3	109,1	113,4	108,1	120,8	111,1	108,6	126,5
	August	111,4	-	105,8	109,2	113,6	108,1	121,0	111,4	108,5	126,4
	September	111,2	-0,2	105,9	109,3	113,8	108,3	121,1	111,0	108,8	122,2
	Oktober	111,3	+0,1	105,9	109,4	114,2	108,4	121,2	110,6	109,1	120,6
	November	111,3	-	105,6	109,7	114,4	108,6	121,3	110,6	109,5	120,3
	Dezember	111,6	+0,3	105,9	109,8	114,6	108,7	121,4	110,9	110,1	121,1
1995	Januar	112,0	+0,4	106,6	109,9	115,1	108,9	122,0	111,2	110,7	120,3
	Februar	112,6	+0,5	107,2	109,9	115,7	109,0	122,1	111,5	110,5	123,6
	März	112,7	+0,1	107,3	110,2	116,0	109,3	122,3	111,6	110,2	122,2
	April	113,0	+0,3	107,6	110,2	116,4	109,4	122,4	111,8	110,1	123,6
	Mai	113,2	+0,2	108,1	110,4	116,6	109,5	122,5	111,8	109,9	122,1
	Juni	113,4	+0,2	107,7	110,5	117,1	109,7	122,6	112,2	109,8	124,7
	Juli	113,5	+0,1	107,4	110,4	117,1	109,7	122,6	111,7	109,8	130,2
	August	113,3	-0,2	106,4	110,5	117,2	109,7	122,6	111,7	109,8	129,5
	September	113,2	-0,1	106,2	110,8	117,5	109,9	123,0	112,0	110,1	124,7
	Oktober	113,2	-	106,1	110,9	117,7	110,0	123,3	111,8	110,5	123,1
	November	113,3	+0,1	106,2	111,1	118,0	110,1	123,4	112,0	110,6	121,2
	Dezember	113,5	+0,2	106,5	111,1	118,2	110,2	123,4	112,3	111,0	122,1
1996	Januar	113,2	-0,3	107,2	111,2	117,4	110,2	123,6	111,0	111,0	121,0
	Februar	113,8	+0,5	107,6	111,4	118,0	110,4	123,9	111,3	111,7	124,2
	März	113,9	+0,1	107,9	111,4	118,2	110,5	123,9	111,6	111,8	122,2
	April	114,2	+0,3	108,3	111,5	118,4	110,6	124,1	112,1	111,8	121,6
	Mai	114,4	+0,2	108,5	111,7	118,7	110,5	124,1	112,2	111,9	123,2
	Juni	114,4	-	108,1	111,6	118,9	110,7	124,2	111,8	111,9	125,0
	Juli	114,8	+0,3	108,2	111,4	119,2	110,7	124,3	111,6	112,1	130,3
	August	114,8	-	107,7	111,6	119,4	110,7	124,3	111,7	111,9	130,5
	September	114,6	-0,2	107,2	111,9	119,9	110,8	124,4	111,9	112,3	125,4
	Oktober	114,8	+0,2	107,0	112,1	120,6	110,8	124,5	112,1	112,5	124,3
	November	114,8	-	107,1	112,2	121,0	110,9	124,6	111,9	112,7	121,0
	Dezember	115,1	+0,3	107,3	112,3	121,4	110,9	124,6	111,7	113,2	122,7
1997	Januar	115,9	+0,7	108,4	112,4	122,0	111,0	124,8	112,2	116,8	122,1
	Februar	116,7	+0,7	108,7	112,5	122,4	111,1	130,8	112,5	116,6	126,5
	März	116,5	-0,2	108,4	112,5	122,4	111,2	130,8	112,7	116,7	124,6
	April	116,7	+0,2	109,1	112,7	122,5	111,4	130,9	112,8	116,6	122,7
	Mai	117,2	+0,4	110,0	112,8	122,8	111,4	131,0	112,8	116,8	125,4
	Juni	117,3	+0,1	110,1	112,6	122,9	111,4	131,2	113,0	116,4	126,8
	Juli	119,0	+1,4	110,0	112,5	123,1	111,4	159,7	113,0	116,2	133,2
	August	119,0	-	109,4	112,5	123,3	111,5	159,7	113,6	116,1	132,9
	September	118,8	-0,2	109,2	112,7	123,5	111,5	159,8	113,9	116,4	127,5
	Oktober	118,7	-0,1	109,1	112,9	123,7	111,5	159,9	113,5	116,5	125,4
	November	118,8	+0,1	109,5	112,9	123,9	111,7	160,0	113,5	117,0	123,0
	Dezember	118,9	+0,1	109,8	112,8	123,9	111,7	160,2	112,7	117,1	124,6
1998	Januar	119,1	+0,2	110,3	112,7	123,9	111,8	160,5	113,1	117,7	123,7
	Februar	119,4	+0,3	110,3	112,7	124,1	111,9	160,6	112,9	118,0	126,9
	März	119,1	-0,3	110,1	112,7	124,1	112,0	160,6	112,1	117,7	124,8
	April	119,4	+0,3	110,4	112,8	124,3	112,3	160,9	112,9	117,6	125,0
	Mai	119,7	+0,3	111,5	112,9	124,4	112,3	161,1	112,9	117,9	125,2
	Juni	119,8	+0,1	111,4	112,9	124,3	112,5	161,1	113,1	117,5	126,8
	Juli
	August
	September
	Oktober
	November
	Dezember

1) siehe Anmerkung 1) zur Tabelle auf Seite 3

2.3 Preisindex für die Lebenshaltung aller privaten Haushalte: Einfluß ausgewählter Gütergruppen

Jahr Monat	Gesamtlebenshaltung									
	insgesamt		ohne Saisonwaren ¹⁾		ohne Heizöl und Kraftstoffe		ohne Bruttokaltmieten		ohne Dienstleistungen und Reparaturen	
	1991 = 100	Veränderung gegenüber Vorjahr bzw. Vor- monat in %	1991 = 100	Veränderung gegenüber Vorjahr bzw. Vor- monat in %	1991 = 100	Veränderung gegenüber Vorjahr bzw. Vor- monat in %	1991 = 100	Veränderung gegenüber Vorjahr bzw. Vor- monat in %	1991 = 100	Veränderung gegenüber Vorjahr bzw. Vor- monat in %
Wägungsanteil in ‰	1 000	x	976,61	x	963,03	x	808,07	x	772,36	x
1991 D	100	.	100	.	100	.	100	.	100	.
1992 D	103,9	+3,9	104,1	+4,1	104,0	+4,0	103,5	+3,5	103,4	+3,4
1993 D	107,3	+3,3	107,7	+3,5	107,5	+3,4	106,4	+2,8	106,5	+3,0
1994 D	110,1	+2,6	110,4	+2,5	110,1	+2,4	108,7	+2,2	109,0	+2,3
1995 D	112,0	+1,7	112,5	+1,9	112,2	+1,9	110,1	+1,3	110,7	+1,6
1996 D	113,7	+1,5	114,2	+1,5	113,7	+1,3	111,3	+1,1	112,2	+1,4
1997 D	115,9	+1,9	116,4	+1,9	115,7	+1,8	113,0	+1,5	114,1	+1,7
1994 Januar	108,8	+0,6	109,2	+0,6	108,8	+0,4	107,7	+0,7	107,9	+0,7
Februar	109,5	+0,6	109,8	+0,5	109,5	+0,6	108,4	+0,6	108,4	+0,5
März	109,6	+0,1	110,0	+0,2	109,6	+0,1	108,4	-	108,6	+0,2
April	109,6	-	109,9	-0,1	109,6	-	108,3	-0,1	108,8	+0,2
Mai	109,9	+0,3	110,2	+0,3	109,9	+0,3	108,6	+0,3	109,0	+0,2
Juni	110,2	+0,3	110,5	+0,3	110,2	+0,3	108,9	+0,3	109,1	+0,1
Juli	110,6	+0,4	110,9	+0,4	110,6	+0,4	109,3	+0,4	109,1	-
August	110,7	+0,1	111,1	+0,2	110,6	-	109,4	+0,1	109,2	+0,1
September	110,4	-0,3	110,9	-0,2	110,5	-0,1	109,1	-0,3	109,2	-
Oktober	110,4	-	110,8	-0,1	110,4	-0,1	108,9	-0,2	109,3	+0,1
November	110,4	-	110,9	+0,1	110,5	+0,1	108,9	-	109,4	+0,1
Dezember	110,8	+0,4	111,2	+0,3	110,8	+0,3	109,2	+0,3	109,6	+0,2
1995 Januar	111,0	+0,2	111,4	+0,2	111,1	+0,3	109,4	+0,2	110,0	+0,4
Februar	111,6	+0,5	111,9	+0,4	111,7	+0,5	109,9	+0,5	110,4	+0,4
März	111,6	-	112,0	+0,1	111,8	+0,1	109,9	-	110,4	-
April	111,9	+0,3	112,2	+0,2	112,0	+0,2	110,0	+0,1	110,7	+0,3
Mai	111,9	-	112,2	-	112,0	-	110,0	-	110,9	+0,2
Juni	112,2	+0,3	112,6	+0,4	112,3	+0,3	110,3	+0,3	111,0	+0,1
Juli	112,5	+0,3	112,9	+0,3	112,8	+0,4	110,6	+0,3	110,8	-0,2
August	112,3	-0,2	112,9	-	112,6	-0,2	110,4	-0,2	110,7	-0,1
September	112,3	-	112,9	-	112,5	-0,1	110,3	-0,1	110,8	+0,1
Oktober	112,3	-	112,8	-0,1	112,4	-0,1	110,1	-0,2	110,9	+0,1
November	112,3	-	112,8	-	112,4	-	110,0	-0,1	111,1	+0,2
Dezember	112,6	+0,3	113,1	+0,3	112,7	+0,3	110,4	+0,4	111,3	+0,2
1996 Januar	112,6	-	113,1	-	112,6	-0,1	110,3	-0,1	111,3	-
Februar	113,2	+0,5	113,7	+0,5	113,2	+0,5	110,9	+0,5	111,8	+0,4
März	113,3	+0,1	113,7	-	113,3	+0,1	111,0	+0,1	112,0	+0,2
April	113,4	+0,1	113,8	+0,1	113,3	-	111,1	+0,1	112,2	+0,2
Mai	113,7	+0,3	114,0	+0,2	113,6	+0,3	111,3	+0,2	112,3	+0,1
Juni	113,7	-	114,1	+0,1	113,7	+0,1	111,2	-0,1	112,1	-0,2
Juli	114,1	+0,4	114,5	+0,4	114,1	+0,4	111,7	+0,4	112,2	+0,1
August	114,1	-	114,7	+0,2	114,1	-	111,7	-	112,2	-
September	114,0	-0,1	114,7	-	113,9	-0,2	111,5	-0,2	112,3	+0,1
Oktober	114,1	+0,1	114,8	+0,1	113,8	-0,1	111,5	-	112,6	+0,3
November	114,0	-0,1	114,7	-0,1	113,9	+0,1	111,3	-0,2	112,7	+0,1
Dezember	114,4	+0,4	115,0	+0,3	114,2	+0,3	111,6	+0,3	112,9	+0,2
1997 Januar	114,9	+0,4	115,4	+0,3	114,7	+0,4	112,1	+0,4	113,5	+0,5
Februar	115,5	+0,5	115,9	+0,4	115,3	+0,5	112,7	+0,5	113,7	+0,2
März	115,3	-0,2	115,9	-	115,2	-0,1	112,5	-0,2	113,6	-0,1
April	115,2	-0,1	115,7	-0,2	115,1	-0,1	112,3	-0,2	113,8	+0,2
Mai	115,7	+0,4	116,1	+0,3	115,6	+0,4	112,8	+0,4	114,0	+0,2
Juni	115,9	+0,2	116,3	+0,2	115,8	+0,2	113,0	+0,2	114,1	+0,1
Juli	116,5	+0,5	117,0	+0,6	116,4	+0,5	113,7	+0,6	114,3	+0,2
August	116,6	+0,1	117,2	+0,2	116,4	-	113,8	+0,1	114,4	+0,1
September	116,3	-0,3	117,0	-0,2	116,1	-0,3	113,5	-0,3	114,5	+0,1
Oktober	116,1	-0,2	116,8	-0,2	115,9	-0,2	113,2	-0,3	114,5	-
November	116,2	+0,1	116,8	-	116,0	+0,1	113,2	-	114,6	+0,1
Dezember	116,3	+0,1	116,8	-	116,2	+0,2	113,3	+0,1	114,6	-
1998 Januar	116,3	-	116,8	-	116,4	+0,2	113,3	-	114,6	-
Februar	116,6	+0,3	117,1	+0,3	116,7	+0,3	113,6	+0,3	114,6	+0,8
März	116,4	-0,2	116,9	-0,2	116,6	-0,1	113,3	-0,3	114,5	-0,1
April	116,5	+0,1	117,0	+0,1	116,7	+0,1	113,5	+0,2	114,8	+0,3
Mai	116,9	+0,3	117,3	+0,3	117,1	+0,3	113,9	+0,4	115,1	+0,3
Juni	117,0	+0,1	117,5	+0,2	117,2	+0,1	114,0	+0,1	115,1	-
Juli
August
September
Oktober
November
Dezember

1) Kartoffeln, Frischgemüse, Frischobst einschl. Südfrüchten, Frischfleisch und Blumen

2.4 Preisindex für die Lebenshaltung aller privaten Haushalte: Entwicklung der Wohnungsmieten (einschl. Nebenkosten)

Jahr Monat	Wohnungsmieten (Kaltmieten einschl. Nebenkosten)						
	insgesamt	Brutto- ¹⁾	Netto- ²⁾	Altbauwohnungen (vor dem 20. 6. 1948 erbaut)	Neubauwohnungen (ab 20. 6. 1948 erbaut)		
		kaltmieten			zusammen	sozialer Wohnungsbau	freifinanzierter Wohnungsbau
	1991 = 100	Veränderung gegenüber Vorjahr bzw. Vormonat in %		1991 = 100			
Wägungsanteil in ‰	191,93	x	x	15,11	176,82	28,48	148,34
1962 D	26,3	.	.	21,2	29,8	23,7	34,3
1963 D	27,6	+ 4,9	.	23,0	30,8	24,6	35,3
1964 D	28,9	+ 4,7	.	24,5	31,9	25,8	36,1
1965 D	30,3	+ 4,8	.	25,7	33,4	27,1	37,8
1966 D	33,1	+ 9,2	.	28,9	36,0	29,9	39,9
1967 D	35,7	+ 7,9	.	30,9	39,1	32,9	43,1
1968 D	39,3	+10,1	.	34,1	42,9	35,9	47,4
1969 D	41,9	+ 6,6	.	36,6	45,5	39,5	49,4
1970 D	43,7	+ 4,3	.	38,6	47,3	41,0	51,3
1971 D	46,6	+ 6,6	.	41,9	49,7	43,4	53,8
1972 D	49,1	+ 5,4	.	44,5	52,0	45,5	56,2
1973 D	51,7	+ 5,3	.	46,7	54,7	48,4	58,8
1974 D	54,8	+ 6,0	.	49,7	57,5	51,8	61,2
1975 D	58,6	+ 6,9	.	53,6	61,0	56,1	63,9
1976 D	61,9	+ 5,6	.	57,6	63,8	59,5	66,2
1977 D	64,0	+ 3,4	.	60,4	65,8	61,4	68,3
1978 D	65,9	+ 3,0	.	62,7	67,4	63,2	69,8
1979 D	68,4	+ 3,8	.	65,3	69,7	65,3	72,3
1980 D	71,7	+ 4,8	.	68,8	72,9	68,9	75,1
1981 D	75,2	+ 4,9	.	72,9	76,0	72,2	78,1
1982 D	78,5	+ 4,4	.	76,5	79,3	75,4	81,3
1983 D	82,8	+ 5,5	.	81,4	83,2	79,7	84,9
1984 D	85,5	+ 3,3	.	84,5	85,6	82,6	86,8
1985 D	87,6	+ 2,5	.	86,8	87,7	85,6	88,3
1986 D	88,7	+ 1,3	.	88,3	88,7	86,6	89,3
1987 D	89,7	+ 1,1	.	89,9	89,7	88,0	90,2
1988 D	91,3	+ 1,8	.	91,9	91,2	90,1	91,5
1989 D	93,7	+ 2,6	.	94,2	93,7	93,7	93,7
1990 D	96,3	+ 2,8	.	96,6	96,2	96,7	96,1
1991 D	100	+ 3,8	.	100	100	100	100
1992 D	105,3	+ 5,3	.	106,4	105,2	106,2	105,0
1993 D	110,9	+ 5,3	.	112,0	110,8	113,5	110,3
1994 D	115,6	+ 4,2	.	117,3	115,4	117,7	115,0
1995 D	120,2	+ 4,0	+2,0	123,2	119,9	122,6	119,4
1996 D	124,2	+ 3,3	+3,0	128,4	123,8	126,7	123,2
1997 D	127,9	+ 3,0	+2,9	133,8	127,4	130,9	126,8
1996 Januar	122,2	+ 0,3	+0,3	126,3	121,8	124,7	121,3
1996 Februar	122,9	+ 0,6	+0,7	126,8	122,6	125,1	122,1
1996 März	123,1	+ 0,2	+0,2	127,0	122,8	125,3	122,3
1996 April	123,3	+ 0,2	+0,1	127,3	122,9	125,5	122,4
1996 Mai	123,8	+ 0,4	+0,4	127,8	123,5	125,8	123,0
1996 Juni	124,0	+ 0,2	+0,1	128,1	123,7	126,0	123,2
1996 Juli	124,4	+ 0,3	+0,3	128,4	124,1	126,7	123,6
1996 August	124,5	+ 0,1	+0,1	128,7	124,1	127,0	123,6
1996 September	124,7	+ 0,2	+0,2	128,8	124,4	127,8	123,7
1996 Oktober	125,1	+ 0,3	+0,2	129,9	124,7	128,2	124,1
1996 November	125,7	+ 0,5	+0,5	130,4	125,3	129,1	124,5
1996 Dezember	126,1	+ 0,3	+0,2	131,2	125,6	129,3	124,9
1997 Januar	126,6	+ 0,4	+0,6	131,8	126,2	129,7	125,5
1997 Februar	127,2	+ 0,5	+0,4	132,8	126,7	130,2	126,0
1997 März	127,4	+ 0,2	+0,2	132,8	126,9	130,3	126,3
1997 April	127,5	+ 0,1	+0,1	132,9	127,1	130,6	126,4
1997 Mai	127,8	+ 0,2	+0,2	133,7	127,3	130,7	126,6
1997 Juni	127,9	+ 0,1	-	133,9	127,4	130,8	126,8
1997 Juli	128,1	+ 0,2	+0,2	134,1	127,6	130,9	126,9
1997 August	128,2	+ 0,1	+0,1	134,3	127,7	131,1	127,1
1997 September	128,3	+ 0,1	+0,1	134,6	127,8	131,3	127,1
1997 Oktober	128,5	+ 0,2	-	134,7	128,0	131,6	127,3
1997 November	128,8	+ 0,2	+0,2	134,9	128,2	131,9	127,5
1997 Dezember	128,8	-	-	134,9	128,3	132,1	127,6
1998 Januar	129,1	+ 0,2	+0,2	135,3	128,5	132,3	127,8
1998 Februar	129,2	+ 0,1	-	135,4	128,7	132,5	127,9
1998 März	129,3	+ 0,1	-	135,4	128,8	132,6	128,1
1998 April	129,4	+ 0,1	+0,1	135,5	128,9	132,6	128,1
1998 Mai	129,5	+ 0,1	+0,1	135,6	129,0	132,7	128,3
1998 Juni	129,6	+ 0,1	+0,1	135,7	129,1	132,8	128,4
1998 Juli
1998 August
1998 September
1998 Oktober
1998 November
1998 Dezember

1) ohne Garagennutzung – 2) Kaltmiete ohne Nebenkosten (u. a. für Straßenreinigung, Müllabfuhr, Kanalisation, Wasserverbrauch, Schornsteinfeger, Grundsteuer, Versicherung, Gemeinschaftsantenne, Aufzug und Verwaltung), ohne Garagennutzung

Lfd. Nr.	Jahr Monat	Energie								
		insgesamt		Energie zusammen						
					Elektrizität		Gas		feste Brennstoffe	
		1991 = 100	Veränderung gegenüber Vorjahr bzw. Vor- monat in %	1991 = 100	Veränderung gegenüber Vorjahr bzw. Vor- monat in %	1991 = 100	Veränderung gegenüber Vorjahr bzw. Vor- monat in %	1991 = 100	Veränderung gegenüber Vorjahr bzw. Vor- monat in %	
1	Wägungsanteil in %	81,68	x	53,41	26,49	x	7,64	x	1,69	x
2	1976 D	59,5	.	56,2	54,6	.	68,1	.	58,2	.
3	1977 D	59,1	- 0,7	56,4	54,7	+ 0,2	68,6	+ 0,7	58,6	+ 0,7
4	1978 D	61,7	+ 4,4	59,6	59,4	+ 8,6	73,2	+ 6,7	61,5	+ 4,9
5	1979 D	73,0	+18,3	72,8	61,4	+ 3,4	74,4	+ 1,6	67,2	+ 9,3
6	1980 D	83,8	+14,8	82,3	63,9	+ 4,1	90,2	+21,2	76,8	+14,3
7	1981 D	98,4	+17,4	95,8	71,6	+12,1	105,8	+17,3	85,3	+11,1
8	1982 D	103,2	+ 4,9	104,0	79,2	+10,6	119,4	+12,9	89,0	+ 4,3
9	1983 D	102,1	- 1,1	102,6	81,4	+ 2,8	119,7	+ 0,3	91,2	+ 2,5
10	1984 D	105,0	+ 2,8	107,1	85,9	+ 5,5	120,5	+ 0,7	92,8	+ 1,8
11	1985 D	109,1	+ 3,9	111,7	89,2	+ 3,8	124,1	+ 3,0	95,2	+ 2,6
12	1986 D	92,6	-15,1	99,4	92,7	+ 3,9	117,0	- 5,7	96,4	+ 1,3
13	1987 D	84,8	- 8,4	89,8	95,7	+ 3,2	88,1	-24,7	96,3	- 0,1
14	1988 D	82,6	- 2,6	87,3	96,8	+ 1,1	86,5	- 1,8	95,2	- 1,1
15	1989 D	89,5	+ 8,4	91,8	98,3	+ 1,5	88,0	+ 1,7	95,3	+ 0,1
16	1990 D	93,5	+ 4,5	95,6	98,2	- 0,1	92,3	+ 4,9	97,1	+ 1,9
17	1991 D	100	+ 7,0	100	100	+ 1,8	100	+ 8,3	100	+ 3,0
18	1992 D	100,9	+ 0,9	99,1	101,0	+ 1,0	100,6	+ 0,6	102,3	+ 2,3
19	1993 D	101,9	+ 1,0	100,4	102,3	+ 1,3	101,6	+ 1,0	104,5	+ 2,2
20	1994 D	106,4	+ 4,4	101,0	105,1	+ 2,7	102,5	+ 0,9	105,1	+ 0,6
21	1995 D	106,1	- 0,3	100,5	106,4	+ 1,2	101,6	- 0,9	105,9	+ 0,8
22	1996 D	105,9	- 0,2	97,4	95,8	-10,0	101,3	- 0,3	106,9	+ 0,9
23	1997 D	108,7	+ 2,6	99,4	96,2	+ 0,4	103,8	+ 2,5	109,0	+ 2,0
24	1996 Januar	103,9	- 2,7	96,1	95,8	-10,0	101,6	-	106,6	-
25	Februar	104,6	+ 0,7	96,6	95,8	-	101,6	-	106,7	+ 0,1
26	März	104,9	+ 0,3	96,7	95,8	-	101,6	-	106,7	-
27	April	106,2	+ 1,2	97,4	95,8	-	101,6	-	106,7	-
28	Mai	105,7	- 0,5	96,4	95,8	-	101,1	- 0,5	106,4	- 0,3
29	Juni	104,8	- 0,9	96,2	95,8	-	101,1	-	106,4	-
30	Juli	104,6	- 0,2	96,5	95,8	-	101,1	-	106,4	-
31	August	105,1	+ 0,5	96,6	95,8	-	101,0	- 0,1	106,5	+ 0,1
32	September	106,7	+ 1,5	98,3	95,8	-	101,0	-	106,7	+ 0,2
33	Oktober	108,3	+ 1,5	100,0	95,8	-	101,2	+ 0,2	107,3	+ 0,6
34	November	107,4	- 0,8	98,9	95,8	-	101,2	-	108,2	+ 0,8
35	Dezember	108,0	+ 0,6	99,4	95,8	-	101,2	-	108,4	+ 0,2
36	1997 Januar	109,1	+ 1,0	101,2	96,2	+ 0,4	101,7	+ 0,5	108,8	+ 0,4
37	Februar	108,9	- 0,2	100,3	96,2	-	103,4	+ 1,7	109,4	+ 0,6
38	März	108,3	- 0,6	98,6	96,2	-	103,4	-	109,7	+ 0,3
39	April	108,0	- 0,3	98,5	96,2	-	103,9	+ 0,5	109,4	- 0,3
40	Mai	108,0	-	98,6	96,2	-	103,9	-	108,7	- 0,6
41	Juni	107,9	- 0,1	98,7	96,2	-	104,2	+ 0,3	108,3	- 0,4
42	Juli	107,7	- 0,2	98,7	96,2	-	104,2	-	108,4	+ 0,1
43	August	109,7	+ 1,9	99,5	96,2	-	104,2	-	108,0	- 0,4
44	September	109,8	+ 0,1	99,3	96,2	-	104,2	-	108,4	+ 0,4
45	Oktober	109,6	- 0,2	99,9	96,2	-	104,2	-	109,6	+ 1,1
46	November	109,4	- 0,2	99,8	96,2	-	104,4	+ 0,2	109,4	- 0,2
47	Dezember	108,3	- 1,0	99,3	96,2	-	104,4	-	110,3	+ 0,8
48	1998 Januar	107,0	- 1,2	98,3	96,2	-	104,6	+ 0,2	110,7	+ 0,4
49	Februar	106,4	- 0,6	98,5	97,3	+ 1,1	104,6	-	111,0	+ 0,3
50	März	105,4	- 0,9	97,7	97,3	-	104,6	-	111,1	+ 0,1
51	April	106,4	+ 0,9	98,8	98,1	+ 0,8	106,0	+ 1,3	111,1	-
52	Mai	106,0	- 0,4	98,7	98,1	-	106,5	+ 0,5	110,1	- 0,9
53	Juni	105,4	- 0,6	97,9	98,3	+ 0,2	106,5	-	109,8	- 0,3
54	Juli
55	August
56	September
57	Oktober
58	November
59	Dezember

Haushalte: Entwicklung der Preise für Energie und Kraftstoffe

und Kraftstoffe										Lfd. Nr.
davon								darunter Heizöl und Kraftstoffe		
davon						Kraftstoffe (Benzin, Diesel)				
leichtes Heizöl		Fernwärme		Umlage für Warmwasser						
1991 = 100	Veränderung gegenüber Vorjahr bzw. Vor- monat in %	1991 = 100	Veränderung gegenüber Vorjahr bzw. Vor- monat in %	1991 = 100	Veränderung gegenüber Vorjahr bzw. Vor- monat in %	1991 = 100	Veränderung gegenüber Vorjahr bzw. Vor- monat in %	1991 = 100	Veränderung gegenüber Vorjahr bzw. Vor- monat in %	
8,70	x	2,62	x	6,27	x	28,27	x	36,97	x	1
60,5	66,9	.	.	.	2
60,7	+ 0,3	65,0	- 2,8	.	.	3
60,3	- 0,7	66,4	+ 2,2	.	.	4
109,7	+81,9	73,6	+10,8	.	.	5
124,1	+13,1	74,6	.	92,3	.	87,1	+18,3	95,9	.	6
146,0	+17,6	90,8	+21,7	117,0	+26,8	104,2	+19,6	114,0	+18,9	7
154,2	+ 5,6	102,8	+13,2	122,0	+ 4,3	102,4	- 1,7	114,9	+ 0,8	8
141,3	- 8,4	109,5	+ 6,5	116,8	- 4,3	101,5	- 0,9	110,9	- 3,5	9
149,6	+ 5,9	109,9	+ 0,4	121,9	+ 4,4	101,5	-	113,1	+ 2,0	10
157,1	+ 5,0	112,1	+ 2,0	129,0	+ 5,8	104,5	+ 3,0	117,3	+ 3,7	11
86,0	-45,3	109,8	- 2,1	117,9	- 8,6	78,9	-24,5	80,2	-31,6	12
73,4	-14,7	95,9	-12,7	86,5	-26,6	74,9	- 5,1	74,1	- 7,6	13
63,0	-14,2	91,0	- 5,1	79,8	- 7,7	73,1	- 2,4	70,0	- 5,5	14
84,1	+33,5	90,2	- 0,9	81,1	+ 1,6	85,7	+17,2	80,6	+15,1	15
94,3	+12,1	95,9	+ 6,3	90,7	+11,8	89,9	+ 4,9	85,8	+ 6,5	16
100	+ 6,0	100	+ 4,3	100	+10,3	100	+11,2	100	+16,6	17
90,1	- 9,9	100,2	+ 0,2	100,0	-	104,4	+ 4,4	101,0	+ 1,0	18
92,3	+ 2,4	101,7	+ 1,5	100,2	+ 0,2	104,9	+ 0,5	102,0	+ 1,0	19
86,5	- 6,3	102,2	+ 0,5	100,2	-	116,7	+11,2	109,6	+ 7,5	20
82,1	- 5,1	103,1	+ 0,9	97,6	- 2,6	116,6	- 0,1	108,5	- 1,0	21
95,9	+16,8	98,8	- 4,2	98,5	+ 0,9	121,8	+ 4,5	115,7	+ 6,6	22
98,1	+ 2,3	100,3	+ 1,5	106,2	+ 7,8	126,4	+ 3,8	119,7	+ 3,5	23
89,7	+ 5,5	98,6	- 4,6	95,9	+ 0,1	118,6	+ 0,4	111,8	+ 1,4	24
92,2	+ 2,8	98,6	-	96,1	+ 0,2	119,8	+ 1,0	113,3	+ 1,3	25
92,6	+ 0,4	98,6	-	96,6	+ 0,5	120,6	+ 0,7	114,0	+ 0,6	26
96,6	+ 4,3	98,7	+ 0,1	97,1	+ 0,5	122,9	+ 1,9	116,8	+ 2,5	27
90,4	- 6,4	98,7	-	97,7	+ 0,6	123,4	+ 0,4	115,6	- 1,0	28
89,2	- 1,3	98,7	-	98,0	+ 0,3	121,0	- 1,9	113,5	- 1,8	29
90,8	+ 1,8	98,7	-	98,2	+ 0,2	120,0	- 0,8	113,1	- 0,4	30
90,8	-	98,7	-	98,7	+ 0,5	121,2	+ 1,0	114,0	+ 0,8	31
101,4	+11,7	98,7	-	99,1	+ 0,4	122,5	+ 1,1	117,6	+ 3,2	32
110,2	+ 8,7	99,3	+ 0,6	100,0	+ 0,9	124,2	+ 1,4	120,9	+ 2,8	33
102,6	- 6,9	99,3	-	101,5	+ 1,5	123,4	- 0,6	118,5	- 2,0	34
104,9	+ 2,2	99,3	-	102,6	+ 1,1	124,3	+ 0,7	119,7	+ 1,0	35
113,7	+ 8,4	99,3	-	103,5	+ 0,9	123,8	- 0,4	121,4	+ 1,4	36
105,6	- 7,1	99,3	-	104,8	+ 1,3	125,2	+ 1,1	120,6	- 0,7	37
94,2	-10,8	99,3	-	105,4	+ 0,6	126,7	+ 1,2	119,0	- 1,3	38
92,9	- 1,4	99,7	+ 0,4	105,7	+ 0,3	126,0	- 0,6	118,2	- 0,7	39
93,7	+ 0,9	100,2	+ 0,5	105,7	-	125,9	- 0,1	118,3	+ 0,1	40
93,6	- 0,1	100,2	-	106,1	+ 0,4	125,3	- 0,5	117,9	- 0,3	41
93,3	- 0,3	100,9	+ 0,7	106,6	+ 0,5	124,6	- 0,6	117,2	- 0,6	42
97,8	+ 4,8	100,9	-	107,0	+ 0,4	129,0	+ 3,5	121,7	+ 3,8	43
96,1	- 1,7	100,9	-	107,6	+ 0,6	129,6	+ 0,5	121,7	-	44
100,1	+ 4,2	100,9	-	107,4	- 0,2	127,9	- 1,3	121,4	- 0,2	45
99,6	- 0,5	100,9	-	107,1	- 0,3	127,3	- 0,5	120,8	- 0,5	46
96,2	- 3,4	100,9	-	107,1	-	125,3	- 1,6	118,4	- 2,0	47
89,9	- 6,5	100,9	+ 1,6	106,9	- 0,2	123,4	- 1,5	115,5	- 2,4	48
88,1	- 2,0	101,5	+ 0,6	105,8	- 1,0	121,5	- 1,5	113,6	- 1,6	49
84,1	- 4,5	101,5	-	105,2	- 0,6	119,8	- 1,4	111,4	- 1,9	50
86,9	+ 3,3	102,9	+ 1,4	104,7	- 0,5	120,7	+ 0,8	112,7	+ 1,2	51
85,7	- 1,4	103,0	+ 0,1	104,5	- 0,2	119,7	- 0,8	111,7	- 0,9	52
81,0	- 5,5	103,0	-	104,1	- 0,4	119,7	-	110,6	- 1,0	53
...	54
...	55
...	56
...	57
...	58
...	59

2.6 Preisindex für die Lebenshaltung aller privaten

Lfd. Nr.	Jahr Monat	Meßzahlen					
		allgemeine Wassertarife, Grund- und Arbeitspreis					
		6 m³		15 m³		25 m³	
		1991 = 100	Veränderung gegenüber Vorjahr bzw. Vormonat in %	1991 = 100	Veränderung gegenüber Vorjahr bzw. Vormonat in %	1991 = 100	Veränderung gegenüber Vorjahr bzw. Vormonat in %
1	1991 D	100	.	100	.	100	.
2	1992 D	105,6	+5,6	106,9	+6,9	107,4	+7,4
3	1993 D	110,4	+4,5	112,7	+5,4	113,6	+5,8
4	1994 D	118,1	+7,0	121,8	+8,1	123,4	+8,6
5	1995 D	121,9	+3,2	126,0	+3,4	127,6	+3,4
6	1996 D	126,0	+3,4	130,3	+3,4	132,1	+3,5
7	1997 D	128,6	+2,1	133,4	+2,4	135,3	+2,4
8	1994 Januar	115,2	+1,5	118,6	+1,5	120,0	+1,5
9	Februar	115,2	-	118,6	-	120,0	-
10	März	115,9	+0,6	119,6	+0,8	121,1	+0,9
11	April	116,3	+0,3	120,0	+0,3	121,6	+0,4
12	Mai	119,1	+2,4	123,0	+2,5	124,6	+2,5
13	Juni	119,1	-	123,0	-	124,6	-
14	Juli	119,4	+0,3	123,2	+0,2	124,8	+0,2
15	August	119,4	-	123,2	-	124,8	-
16	September	119,4	-	123,2	-	124,8	-
17	Oktober	119,4	-	123,2	-	124,8	-
18	November	119,4	-	123,2	-	124,8	-
19	Dezember	119,4	-	123,2	-	124,8	-
20	1995 Januar	120,8	+1,2	124,7	+1,2	126,1	+1,0
21	Februar	121,9	+0,9	126,0	+1,0	127,6	+1,2
22	März	121,9	-	126,0	-	127,6	-
23	April	121,9	-	126,0	-	127,6	-
24	Mai	121,9	-	126,0	-	127,6	-
25	Juni	121,9	-	126,0	-	127,6	-
26	Juli	122,0	+0,1	126,2	+0,2	127,9	+0,2
27	August	122,0	-	126,2	-	127,9	-
28	September	122,0	-	126,2	-	127,9	-
29	Oktober	122,0	-	126,2	-	127,9	-
30	November	122,0	-	126,2	-	127,9	-
31	Dezember	122,0	-	126,2	-	127,9	-
32	1996 Januar	123,2	+1,0	127,6	+1,1	129,5	+1,3
33	Februar	124,4	+1,0	128,7	+0,9	130,5	+0,8
34	März	124,4	-	128,7	-	130,5	-
35	April	124,4	-	128,7	-	130,5	-
36	Mai	127,2	+2,3	131,2	+1,9	132,9	+1,8
37	Juni	127,2	-	131,2	-	132,9	-
38	Juli	127,2	-	131,2	-	132,9	-
39	August	126,7	-0,4	131,2	-	133,1	+0,2
40	September	126,7	-	131,2	-	133,1	-
41	Oktober	126,7	-	131,2	-	133,1	-
42	November	126,7	-	131,2	-	133,1	-
43	Dezember	126,7	-	131,2	-	133,1	-
44	1997 Januar	126,9	+0,2	131,6	+0,3	133,5	+0,3
45	Februar	128,6	+1,3	133,3	+1,3	135,2	+1,3
46	März	128,6	-	133,3	-	135,2	-
47	April	128,7	+0,1	133,5	+0,2	135,4	+0,1
48	Mai	128,7	-	133,5	-	135,4	-
49	Juni	128,7	-	133,5	-	135,4	-
50	Juli	128,8	+0,1	133,7	+0,1	135,6	+0,1
51	August	128,8	-	133,7	-	135,6	-
52	September	128,8	-	133,7	-	135,6	-
53	Oktober	128,8	-	133,7	-	135,6	-
54	November	128,8	-	133,7	-	135,6	-
55	Dezember	128,8	-	133,7	-	135,6	-
56	1998 Januar	129,8	+0,8	134,4	+0,5	136,2	+0,4
57	Februar	129,8	-	134,4	-	136,2	-
58	März	129,8	-	134,4	-	136,2	-
59	April	130,5	+0,5	135,2	+0,6	137,1	+0,7
60	Mai	130,7	+0,2	135,5	+0,2	137,4	+0,2
61	Juni	130,7	-	135,5	-	137,4	-
62	Juli
63	August
64	September
65	Oktober
66	November
67	Dezember

Haushalte: ausgewählte Wohnungsnebenkosten

für ausgewählte Wohngebäudekosten									Lfd. Nr.
Abwasserbeseitigung		Müllabfuhr bei wöchentlicher Leerung				Straßenreinigung einmal wöchentlich			
1 m³		120 l		1,1 m³					
1991= 100	Veränderung gegenüber Vorjahr bzw. Vormonat in %	1991= 100	Veränderung gegenüber Vorjahr bzw. Vormonat in %	1991= 100	Veränderung gegenüber Vorjahr bzw. Vormonat in %	1991= 100	Veränderung gegenüber Vorjahr bzw. Vormonat in %		
100	.	100	.	100	.	100	.	1	
113,3	+13,3	121,1	+21,1	118,8	+18,8	104,0	+ 4,0	2	
139,7	+23,3	162,1	+33,9	161,6	+36,0	116,9	+12,4	3	
163,3	+16,9	189,4	+16,8	190,5	+17,9	129,4	+10,7	4	
175,6	+ 7,5	186,9	- 1,3	203,2	+ 6,7	133,5	+ 3,2	5	
178,5	+ 1,7	196,1	+ 4,9	232,3	+14,3	136,1	+ 1,9	6	
184,8	+ 3,5	222,5	+13,5	270,8	+16,6	140,6	+ 3,3	7	
153,6	+ 1,9	183,4	+ 3,6	180,6	+ 2,7	125,8	+ 0,3	8	
155,4	+ 1,2	184,5	+ 0,6	181,8	+ 0,7	125,8	-	9	
159,6	+ 2,7	187,0	+ 1,4	187,5	+ 3,1	126,7	+ 0,7	10	
162,8	+ 2,0	187,4	+ 0,2	188,2	+ 0,4	128,0	+ 1,0	11	
166,0	+ 2,0	191,4	+ 2,1	193,5	+ 2,8	130,9	+ 2,3	12	
166,0	-	191,4	-	193,5	-	130,9	-	13	
166,0	-	191,4	-	193,5	-	130,9	-	14	
166,0	-	191,4	-	193,5	-	130,9	-	15	
166,0	-	191,4	-	193,5	-	130,9	-	16	
166,0	-	191,4	-	193,5	-	130,9	-	17	
166,0	-	191,4	-	193,5	-	130,9	-	18	
166,0	-	191,4	-	193,5	-	130,9	-	19	
172,6	+ 4,0	186,6	- 2,5	189,6	- 2,0	134,2	+ 2,5	20	
175,4	+ 1,6	184,9	- 0,9	195,0	+ 2,8	135,1	+ 0,7	21	
175,4	-	184,9	-	195,0	-	135,1	-	22	
175,4	-	187,1	+ 1,2	206,2	+ 5,7	135,1	-	23	
175,4	-	187,1	-	206,2	-	135,1	-	24	
175,4	-	187,1	-	206,2	-	135,1	-	25	
175,4	-	187,1	-	206,2	-	135,1	-	26	
176,4	+ 0,6	187,6	+ 0,3	206,8	+ 0,3	134,4	- 0,5	27	
176,4	-	187,6	-	206,8	-	130,7	- 2,8	28	
176,4	-	187,6	-	206,8	-	130,7	-	29	
176,4	-	187,6	-	206,8	-	130,7	-	30	
176,4	-	187,6	-	206,8	-	130,7	-	31	
176,4	-	191,7	+ 2,2	228,8	+10,6	136,6	+ 4,5	32	
176,4	-	192,1	+ 0,2	229,5	+ 0,3	136,6	-	33	
177,8	+ 0,8	192,1	-	229,5	-	136,6	-	34	
177,8	-	192,1	-	229,5	-	136,6	-	35	
179,2	+ 0,8	198,1	+ 3,1	233,8	+ 1,9	135,9	- 0,5	36	
179,2	-	198,1	-	233,8	-	135,9	-	37	
179,2	-	198,1	-	233,8	-	135,9	-	38	
179,2	-	198,1	-	233,8	-	135,9	-	39	
179,2	-	198,1	-	233,8	-	135,9	-	40	
179,2	-	198,1	-	233,8	-	135,9	-	41	
179,2	-	198,1	-	233,8	-	135,9	-	42	
179,2	-	198,1	-	233,8	-	135,9	-	43	
180,6	+ 0,8	199,6	+ 0,8	241,0	+ 3,1	136,4	+ 0,4	44	
185,2	+ 2,5	220,3	+10,4	269,3	+11,7	140,0	+ 2,6	45	
185,2	-	220,9	+ 0,3	270,0	+ 0,3	140,7	+ 0,5	46	
185,2	-	225,5	+ 2,1	274,3	+ 1,6	140,7	-	47	
185,2	-	225,5	-	274,3	-	140,7	-	48	
185,2	-	225,5	-	274,3	-	141,2	+ 0,4	49	
185,2	-	225,5	-	274,3	-	141,2	-	50	
185,2	-	225,5	-	274,3	-	141,2	-	51	
185,2	-	225,5	-	274,3	-	141,2	-	52	
185,2	-	225,5	-	274,3	-	141,2	-	53	
185,2	-	225,5	-	274,3	-	141,2	-	54	
185,2	-	225,5	-	274,3	-	141,2	-	55	
186,6	+ 0,8	225,5	-	274,3	-	142,3	+ 0,8	56	
186,6	-	226,2	+ 0,3	277,6	+ 1,2	142,3	-	57	
187,6	+ 0,5	231,6	+ 2,4	284,2	+ 2,4	142,3	-	58	
188,6	+ 0,5	231,6	-	284,2	-	142,3	-	59	
191,5	+ 1,5	246,1	+ 6,3	301,7	+ 6,2	145,0	+ 1,9	60	
193,0	+ 0,8	252,7	+ 2,7	310,7	+ 3,0	143,6	- 1,0	61	
...	62	
...	63	
...	64	
...	65	
...	66	
...	67	

**2.7 Preisindex für die Lebenshaltung aller privaten Haushalte:
Entwicklung der Preise für Beherbergungs- und Gaststättenleistungen**

Jahr Monat		Beherbergungs- und Gaststättenleistungen						
		insgesamt		davon				
				Übernachtung mit Frühstück		Verzehr im Beherbergungs- und Gaststättengewerbe		
						zusammen	davon	
							Speisen	Getränke
		1991 = 100	Veränderung gegenüber Vorjahr bzw. Vormonat in %	1991 = 100	Veränderung gegenüber Vorjahr bzw. Vormonat in %	1991 = 100		
Wägungsanteil in ‰		47,08	x	4,87	x	42,21	26,47	15,74
1976	D	62,1	.	50,9	.	63,4	63,7	62,9
1977	D	65,9	+6,1	53,7	+5,5	67,4	67,6	66,8
1978	D	69,2	+5,0	57,4	+6,9	70,7	71,6	68,9
1979	D	71,9	+3,9	60,2	+4,9	73,2	73,9	71,8
1980	D	74,7	+3,9	63,3	+5,1	76,1	76,7	74,6
1981	D	78,8	+5,5	69,3	+9,5	80,1	81,1	77,5
1982	D	82,5	+4,7	74,5	+7,5	83,7	85,0	80,6
1983	D	85,1	+3,2	77,8	+4,4	86,3	87,6	82,9
1984	D	87,0	+2,2	79,0	+1,5	88,2	89,7	84,3
1985	D	87,9	+1,0	80,7	+2,2	89,1	90,5	85,3
1986	D	89,5	+1,8	83,8	+3,8	90,3	91,3	87,9
1987	D	90,8	+1,5	86,2	+2,9	91,5	92,0	90,1
1988	D	92,2	+1,5	89,2	+3,5	92,6	92,9	91,9
1989	D	93,4	+1,3	91,8	+2,9	93,6	93,7	93,2
1990	D	95,7	+2,5	94,7	+3,2	95,9	95,7	95,8
1991	D	100	+4,5	100	+5,6	100	100	100
1992	D	104,8	+4,8	106,8	+6,8	104,6	104,0	105,6
1993	D	108,8	+3,8	112,9	+5,7	108,3	106,8	111,0
1994	D	111,4	+2,4	117,5	+4,1	110,7	109,0	113,4
1995	D	113,3	+1,7	120,1	+2,2	112,5	110,6	115,7
1996	D	115,1	+1,6	121,8	+1,4	114,3	112,1	118,0
1997	D	117,3	+1,9	123,7	+1,6	116,6	114,0	120,9
1996	Januar	113,9	-0,1	120,7	-	113,1	111,3	116,2
	Februar	114,4	+0,4	120,6	-0,1	113,6	111,6	117,0
	März	114,4	-	120,7	+0,1	113,7	111,7	117,0
	April	114,4	-	120,9	+0,2	113,7	111,7	117,1
	Mai	114,7	+0,3	120,9	-	113,9	111,8	117,6
	Juni	115,0	+0,3	122,0	+0,9	114,2	112,0	117,9
	Juli	115,2	+0,2	122,1	+0,1	114,4	112,1	118,1
	August	115,6	+0,3	122,2	+0,1	114,8	112,5	118,7
	September	115,8	+0,2	122,6	+0,3	115,0	112,7	118,9
	Oktober	115,8	-	122,8	+0,2	115,0	112,7	119,0
	November	115,9	+0,1	122,8	-	115,1	112,7	119,0
	Dezember	115,9	-	123,1	+0,2	115,1	112,7	119,0
1997	Januar	116,0	+0,1	123,1	-	115,2	112,9	119,1
	Februar	116,6	+0,5	123,1	-	115,8	113,2	120,3
	März	116,7	+0,1	123,4	+0,2	115,9	113,3	120,4
	April	116,9	+0,2	123,4	-	116,2	113,5	120,6
	Mai	117,0	+0,1	123,4	-	116,3	113,6	120,8
	Juni	117,2	+0,2	123,8	+0,3	116,4	113,8	120,8
	Juli	117,5	+0,3	123,8	-	116,8	114,2	121,1
	August	117,6	+0,1	123,8	-	116,9	114,3	121,2
	September	117,6	-	123,9	+0,1	116,9	114,3	121,2
	Oktober	117,6	-	123,9	-	116,9	114,3	121,2
	November	118,5	+0,8	124,3	+0,3	117,8	115,4	121,8
	Dezember	118,5	-	124,3	-	117,9	115,5	121,8
1998	Januar	118,7	+0,2	124,4	+0,1	118,1	115,8	122,0
	Februar	118,7	-	124,4	-	118,1	115,8	122,0
	März	119,0	+0,3	124,5	+0,1	118,3	115,9	122,4
	April	119,6	+0,5	124,5	-	119,1	116,4	123,5
	Mai	120,3	+0,6	124,5	-	119,8	117,0	124,4
	Juni	120,4	+0,1	125,2	+0,6	119,9	117,1	124,5
	Juli
	August
	September
	Oktober
	November
	Dezember

2.8 Preisindex für die Lebenshaltung aller privaten Haushalte: Entwicklung der Preise für Kfz-Anschaffung und -Unterhaltung (Kraftfahrer-Preisindex)

Jahr Monat			Kfz-Anschaffung und -Unterhaltung							
			insgesamt		darunter					
					Personen- kraftwagen	Kraftstoffe	Ersatzteile, Zubehör, Autopflegemittel	Reparaturen, Inspektionen, Wagenwäsche	Garagenmiete	Kfz-Steuer
			1991 = 100	Veränderung gegenüber Vorjahr bzw. Vormonat in %	1991 = 100					
Wägungsanteil in %			139,22	x	67,17	28,27	5,66	21,31	7,39	4,27
1991	D	100	.	100	100	100	100	100	100	100
1992	D	105,3	+5,3	104,8	104,4	105,1	105,4	102,6	102,6	124,2
1993	D	109,7	+4,2	109,6	104,9	108,8	111,0	105,3	105,3	141,9
1994	D	113,7	+3,6	109,4	116,7	111,2	115,3	107,0	107,0	161,2
1995	D	114,9	+1,1	110,2	116,6	112,8	118,2	108,6	108,6	164,1
1996	D	116,6	+1,5	110,8	121,8	113,4	121,2	110,4	110,4	164,1
1997	D	117,8	+1,0	110,0	126,4	113,8	124,1	111,7	111,7	167,4
1998	D
1994	Januar	112,7	+2,7	109,8	113,0	110,4	113,6	106,7	106,7	158,2
	Februar	113,3	+0,5	109,6	115,5	110,7	114,7	106,9	106,9	158,2
	März	113,3	-	109,6	115,5	110,6	114,4	106,9	106,9	159,9
	April	113,4	+0,1	109,5	116,0	110,6	114,4	106,9	106,9	160,7
	Mai	113,8	+0,4	109,4	117,4	110,9	114,9	107,0	107,0	160,7
	Juni	114,0	+0,2	109,4	117,8	111,1	115,4	107,0	107,0	160,7
	Juli	114,0	-	109,4	117,9	111,3	115,7	107,0	107,0	160,7
	August	114,6	+0,5	109,3	120,8	111,5	115,7	107,0	107,0	160,7
	September	114,2	-0,3	109,4	117,8	111,5	116,0	107,2	107,2	163,5
	Oktober	113,6	-0,5	109,1	115,7	111,6	116,0	107,2	107,2	163,5
	November	113,7	+0,1	109,1	115,9	111,6	116,3	107,3	107,3	163,5
	Dezember	114,1	+0,4	109,6	116,5	112,0	116,5	107,3	107,3	163,5
1995	Januar	114,3	+0,2	110,1	115,5	112,3	116,7	107,6	107,6	163,5
	Februar	114,7	+0,3	110,0	117,2	112,3	117,0	107,8	107,8	163,5
	März	114,6	+0,3	110,0	116,5	112,6	117,0	108,5	108,5	163,5
	April	114,9	+0,2	110,0	117,6	112,6	117,5	108,5	108,5	164,3
	Mai	114,9	+0,3	110,1	117,4	112,7	117,6	108,5	108,5	164,3
	Juni	115,4	+0,4	110,4	118,6	112,7	118,1	108,8	108,8	164,3
	Juli	114,6	-0,3	110,4	114,5	112,7	118,5	108,8	108,8	164,3
	August	114,8	-0,5	110,4	114,9	112,7	118,6	108,8	108,8	164,3
	September	115,1	+0,4	110,4	116,5	112,7	119,0	108,8	108,8	164,3
	Oktober	115,0	+0,2	110,3	115,8	113,1	119,2	108,9	108,9	164,3
	November	115,2	+0,1	110,3	116,5	113,3	119,5	109,0	109,0	164,3
	Dezember	115,5	+0,4	110,3	118,1	113,4	119,4	109,2	109,2	164,3
1996	Januar	115,9	+0,3	110,9	118,6	113,6	119,6	109,6	109,6	164,3
	Februar	116,3	+0,3	111,3	119,8	113,4	119,9	109,7	109,7	164,3
	März	116,6	+0,3	111,5	120,6	113,4	120,2	110,1	110,1	164,3
	April	117,1	+0,4	111,5	122,9	113,3	120,4	110,1	110,1	164,3
	Mai	117,2	+0,1	111,5	123,4	113,2	120,7	110,1	110,1	164,3
	Juni	116,4	-0,7	110,7	121,0	113,4	121,1	110,1	110,1	164,3
	Juli	116,1	-0,3	110,7	120,0	113,3	121,2	110,1	110,1	163,9
	August	116,3	+0,2	110,7	121,2	113,3	121,2	110,3	110,3	163,9
	September	116,8	+0,4	110,8	122,5	113,3	122,3	110,5	110,5	163,9
	Oktober	117,3	+0,4	110,8	124,2	113,3	122,6	111,4	111,4	163,9
	November	116,7	-0,5	109,9	123,4	113,4	122,7	111,4	111,4	163,9
	Dezember	116,8	+0,1	109,8	124,3	113,4	122,7	111,4	111,4	163,9
1997	Januar	116,9	+0,1	109,8	123,8	113,9	122,7	111,5	111,5	163,9
	Februar	117,4	+0,4	110,0	125,2	114,2	123,9	111,6	111,6	163,9
	März	117,6	+0,2	109,6	126,7	113,9	124,1	111,6	111,6	163,9
	April	117,4	-0,2	109,5	126,0	114,0	124,1	111,6	111,6	163,9
	Mai	117,6	+0,2	109,9	125,9	113,9	124,1	111,7	111,7	163,9
	Juni	117,6	-	110,1	125,3	114,0	124,3	111,7	111,7	163,9
	Juli	117,9	+0,3	110,4	124,6	113,9	124,4	111,7	111,7	174,0
	August	118,8	+0,8	110,4	129,0	113,5	124,4	111,8	111,8	174,0
	September	118,8	-	110,2	129,6	113,6	124,4	111,8	111,8	174,0
	Oktober	118,3	-0,4	110,1	127,9	113,6	124,3	111,8	111,8	168,2
	November	118,2	-0,1	110,1	127,3	113,9	124,3	111,8	111,8	168,2
	Dezember	117,7	-0,4	110,1	125,3	113,8	124,1	111,8	111,8	167,1
1998	Januar	117,2	-0,4	110,1	123,4	114,0	124,2	112,6	112,6	167,1
	Februar	117,0	-0,2	110,3	121,5	114,1	124,4	113,0	113,0	167,1
	März	116,5	-0,4	110,1	119,8	114,1	124,3	113,0	113,0	167,1
	April	117,3	+0,7	111,0	120,7	114,7	124,7	113,0	113,0	167,1
	Mai	117,1	-0,2	111,5	119,7	114,7	125,0	113,1	113,1	160,4
	Juni	117,3	+0,2	111,9	119,7	114,7	124,9	113,1	113,1	160,4
	Juli
	August
	September
	Oktober
	November
	Dezember

Noch: 3. Preisindex für die Lebenshaltung auf verschiedenen Basisjahren

Jahr	Jan.	Febr.	März	April	Mai	Juni	Juli	Aug.	Sept.	Okt.	Nov.	Dez.	Durchschnitt
------	------	-------	------	-------	-----	------	------	------	-------	------	------	------	--------------

noch: alle privaten Haushalte

Basis 1985 = 100

1985	99,3	99,7	100,0	100,2	100,2	100,2	100,1	99,8	99,9	100,0	100,2	100,3	100
1986	100,7	100,4	100,1	100,0	99,9	100,0	99,6	99,3	99,4	99,1	99,0	99,1	99,7
1987	99,4	99,6	99,6	99,8	99,9	100,0	100,0	99,9	99,7	99,8	99,9	100,0	99,8
1988	100,3	100,5	100,6	100,8	100,9	101,0	100,9	100,9	100,9	101,0	101,3	101,6	100,9
1989	102,5	102,8	102,9	103,4	103,7	103,7	103,6	103,5	103,7	104,0	104,2	104,5	103,5
1990	105,1	105,4	105,6	105,7	105,8	105,9	105,8	106,2	106,6	107,3	107,2	107,2	106,1
1991	107,7	108,2	108,2	108,5	109,0	109,3	110,8	110,9	110,8	110,9	111,4	111,5	109,8
1992	112,0	112,8	113,2	113,6	114,1	114,3	114,6	114,6	114,5	114,6	115,1	115,3	114,1
1993	115,9	116,7	117,1	117,4	117,6	118,0	118,5	118,6	118,3	118,2	118,5	118,7	117,8
1994	119,4	120,2	120,3	120,3	120,7	121,0	121,4	121,5	121,2	121,2	121,2	121,6	120,8
1995	121,9	122,5	122,5	122,9	122,9	123,2	123,5	123,3	123,3	123,3	123,3	123,6	123,0
1996	123,6	124,3	124,4	124,5	124,8	124,8	125,3	125,3	125,2	125,3	125,2	125,6	124,9
1997	126,1	126,8	126,6	126,5	127,0	127,2	127,9	128,0	127,7	127,5	127,6	127,7	127,2
1998	127,7	128,0	127,8	127,9	128,3	128,4

Basis 1980 = 100

1985	119,8	120,3	120,6	120,9	120,9	120,9	120,8	120,4	120,5	120,6	120,9	121,0	120,6
1986	121,5	121,1	120,8	120,6	120,5	120,6	120,2	119,8	119,9	119,6	119,4	119,6	120,3
1987	119,9	120,2	120,2	120,4	120,5	120,6	120,6	120,5	120,3	120,4	120,5	120,6	120,4
1988	121,0	121,2	121,4	121,6	121,7	121,9	121,7	121,7	121,9	122,2	122,2	122,6	121,7
1989	123,7	124,0	124,1	124,7	125,1	125,1	125,0	124,9	125,1	125,5	125,7	126,1	124,9
1990	126,8	127,2	127,4	127,5	127,6	127,8	127,6	128,1	128,6	129,5	129,3	129,3	128,1
1991	129,9	130,6	130,6	130,8	131,5	131,9	133,6	133,7	133,6	133,7	134,4	134,5	132,4
1992	135,1	136,0	136,5	137,1	137,6	137,8	138,2	138,2	138,1	138,2	138,8	139,0	137,6
1993	139,8	140,8	141,3	141,6	141,8	142,3	142,9	143,0	142,7	142,6	142,9	143,1	142,1
1994	144,1	145,0	145,1	145,1	145,5	145,9	146,5	146,6	146,2	146,2	146,2	146,7	145,8
1995	147,0	147,8	147,8	148,2	148,2	148,6	149,0	148,7	148,7	148,7	148,7	149,1	148,4
1996	149,1	149,9	150,0	150,2	150,6	150,6	151,1	151,1	151,0	151,1	151,0	151,5	150,6
1997	152,1	152,9	152,7	152,5	153,2	153,5	154,3	154,4	154,0	153,7	153,9	154,0	153,4
1998	154,0	154,4	154,1	154,3	154,8	154,9

Basis 1976 = 100

1985	140,8	141,4	141,8	142,1	142,1	142,1	141,9	141,5	141,7	141,8	142,1	142,2	141,8
1986	142,8	142,4	141,9	141,8	141,7	141,8	141,2	140,8	140,9	140,5	140,4	140,5	141,4
1987	140,9	141,2	141,2	141,5	141,7	141,8	141,8	141,7	141,4	141,5	141,7	141,8	141,5
1988	142,2	142,5	142,6	142,9	143,1	143,2	143,1	143,1	143,1	143,2	143,6	144,1	143,0
1989	145,3	145,8	145,9	146,6	147,0	147,0	146,9	146,8	147,0	147,5	147,7	148,2	146,8
1990	149,0	149,4	149,7	149,9	150,0	150,2	150,0	150,6	151,2	152,1	152,0	152,0	150,5
1991	152,7	153,5	153,5	153,8	154,6	155,0	157,1	157,2	157,1	157,2	158,0	158,1	155,7
1992	158,8	159,9	160,5	161,1	161,7	162,0	162,5	162,5	162,4	162,5	163,1	163,4	161,7
1993	164,4	165,5	166,1	166,4	166,7	167,3	168,0	168,1	167,8	167,6	168,0	168,3	167,0
1994	169,4	170,4	170,6	170,6	171,1	171,5	172,2	172,3	171,8	171,8	171,8	172,5	171,3
1995	172,8	173,7	173,7	174,2	174,2	174,6	175,1	174,8	174,8	174,8	174,8	175,3	174,4
1996	175,3	176,2	176,4	176,5	177,0	177,0	177,6	177,6	177,4	177,6	177,4	178,1	177,0
1997	178,8	179,8	179,5	179,3	180,1	180,4	181,3	181,5	181,0	180,7	180,9	181,0	180,4
1998	181,0	181,5	181,2	181,3	182,0	182,1

Basis 1970 = 100

1985	197,1	197,9	198,5	198,9	198,9	198,9	198,7	198,1	198,3	198,5	198,9	199,1	198,5
1986	199,9	199,3	198,7	198,5	198,3	198,5	197,7	197,1	197,3	196,7	196,5	196,7	197,9
1987	197,3	197,7	197,7	198,1	198,3	198,5	198,5	198,3	197,9	198,1	198,3	198,5	198,1
1988	199,1	199,5	199,7	200,1	200,3	200,5	200,3	200,3	200,3	200,5	201,1	201,7	200,3
1989	203,5	204,0	204,2	205,2	205,8	205,8	205,6	205,4	205,8	206,4	206,8	207,4	205,4
1990	208,6	209,2	209,6	209,8	210,0	210,2	210,0	210,8	211,6	213,0	212,8	212,8	210,7
1991	213,8	214,9	214,9	215,3	216,4	217,1	219,9	220,1	219,9	220,1	221,2	221,4	217,9
1992	222,3	223,8	224,7	225,6	226,4	226,9	227,5	227,5	227,3	227,5	228,4	228,8	226,4
1993	230,1	231,7	232,5	233,0	233,4	234,3	235,2	235,4	234,9	234,7	235,2	235,6	233,8
1994	237,1	238,6	238,9	238,9	239,5	240,2	241,0	241,3	240,6	240,6	240,6	241,5	239,9
1995	241,9	243,2	243,2	243,9	243,9	244,5	245,2	244,7	244,7	244,7	244,7	245,4	244,2
1996	245,4	246,7	246,9	247,1	247,8	247,8	248,7	248,7	248,5	248,7	248,5	249,3	247,8
1997	250,4	251,7	251,3	251,1	252,2	252,6	253,9	254,1	253,5	253,0	253,2	253,5	252,5
1998	253,5	254,1	253,7	253,9	254,8	255,0

Basis 1962 = 100

1985	243,3	244,3	245,0	245,5	245,5	245,5	245,3	244,5	244,8	245,0	245,5	245,8	245,0
1986	246,7	246,0	245,3	245,0	244,8	245,0	244,0	243,3	243,5	242,8	242,6	242,8	244,3
1987	243,5	244,0	244,0	244,5	244,8	245,0	245,0	244,8	244,3	244,5	244,8	245,0	244,5
1988	245,8	246,2	246,5	247,0	247,2	247,5	247,2	247,2	247,2	247,5	248,2	248,9	247,2
1989	251,1	251,9	252,1	253,3	254,1	254,1	253,8	253,6	254,1	254,8	255,3	256,0	253,6
1990	257,5	258,2	258,7	259,0	259,2	259,5	259,2	260,2	261,2	262,9	262,7	262,7	260,1
1991	263,9	265,2	265,2	265,8	267,1	267,9	271,4	271,7	271,4	271,7	273,0	273,3	269,0
1992	274,4	276,3	277,4	278,4	279,5	280,0	280,8	280,8	280,6	280,8	281,9	282,5	279,5
1993	284,1	286,0	287,0	287,6	288,1	289,2	290,3	290,5	290,0	289,7	290,3	290,8	288,6
1994	292,7	294,6	294,8	294,8	295,6	296,5	297,5	297,8	297,0	297,0	297,0	298,1	296,1
1995	298,6	300,2	300,2	301,0	301,0	301,8	302,6	302,1	302,1	302,1	302,1	302,9	301,4
1996	302,9	304,5	304,8	305,1	305,9	305,9	306,9	306,9	306,7	306,9	306,7	307,7	305,9
1997	309,1	310,7	310,2	309,9	311,2	311,8	313,4	313,7	312,9	312,3	312,6	312,9	311,7
1998	312,9	313,7	313,1	313,4	314,5	314,7

Noch: 3. Preisindex für die Lebenshaltung auf verschiedenen Basisjahren

Jahr	Jan.	Febr.	März	April	Mai	Juni	Juli	Aug.	Sept.	Okt.	Nov.	Dez.	Durchschnitt	
													Index	%
4-Personen-Haushalte mit mittlerem Einkommen ¹⁾														
Basis 1991 = 100														
1948	29,3	30,2	31,4	32,2	33,8	33,5	34,1	32,5 ²⁾	.
1949	33,5	33,2	32,8	32,5	32,1	32,3	32,3	31,0	31,1	31,3	31,5	31,3	32,1	.
1950	30,3	29,9	29,6	29,4	29,3	29,2	29,1	29,2	29,5	29,5	29,7	30,1	29,6	-7,8
1951	30,4	30,5	31,4	31,7	31,8	32,2	32,1	32,3	32,4	33,1	33,2	33,2	32,0	+8,1
1952	33,4	33,1	33,1	32,8	32,5	32,5	32,3	32,4	32,3	32,3	32,3	32,5	32,6	+1,9
1953	32,3	32,1	32,1	31,8	31,8	32,3	31,8	31,8	31,4	31,5	31,7	31,5	31,8	-2,5
1954	31,6	31,7	31,8	31,8	31,8	31,8	31,9	31,8	32,0	32,3	32,5	32,4	32,0	+0,6
1955	32,5	32,4	32,4	32,5	32,3	32,4	32,7	32,5	32,5	32,8	33,2	33,2	32,6	+1,9
1956	33,1	33,2	33,6	33,6	33,5	33,5	33,5	33,3	33,5	33,7	33,8	33,9	33,5	+2,8
1957	33,9	33,9	33,7	33,9	34,2	34,3	34,5	34,4	34,3	34,4	34,5	34,5	34,2	+2,1
1958	34,8	34,9	34,9	35,1	35,1	35,1	35,0	34,6	34,6	34,7	35,0	35,1	34,9	+2,0
1959	35,2	35,1	35,2	35,1	35,1	35,3	35,6	35,6	35,6	35,6	35,7	35,7	35,4	+1,4
1960	35,6	35,6	35,6	35,6	35,8	35,7	35,8	35,7	35,7	35,8	36,0	36,1	35,8	+1,1
1961	36,3	36,3	36,3	36,3	36,5	36,6	36,8	36,6	36,6	36,6	36,9	37,0	36,6	+2,2
1962	37,3	37,3	37,5	37,7	37,8	37,9	37,9	37,7	37,6	37,6	37,7	37,9	37,7	+3,0
1963	38,5	38,8	39,1	39,1	38,9	38,8	38,7	38,5	38,7	38,8	39,1	39,3	38,9	+3,2
1964	39,6	39,7	39,7	39,7	39,7	39,7	39,7	39,7	39,7	39,7	40,0	40,2	39,8	+2,3
1965	40,5	40,6	40,7	40,7	41,0	41,3	41,4	41,4	41,4	41,5	41,7	41,9	41,2	+3,5
1966	42,3	42,4	42,5	42,8	43,0	43,1	43,1	42,8	42,8	42,8	43,1	43,2	42,8	+3,9
1967	43,3	43,3	43,4	43,7	43,7	43,8	43,7	43,5	43,3	43,3	43,5	43,5	43,5	+1,6
1968	44,0	44,1	44,1	44,1	44,1	44,1	44,1	43,9	43,9	44,1	44,3	44,5	44,1	+1,4
1969	44,8	44,8	44,8	45,0	45,0	45,0	44,9	44,9	44,8	44,9	45,0	45,1	44,9	+1,8
1970	45,9	46,1	46,2	46,3	46,3	46,3	46,4	46,3	46,3	46,6	46,9	47,0	46,4	+3,3
1971	47,7	48,0	48,4	48,6	48,8	48,9	48,9	49,0	49,0	49,2	49,4	49,7	48,8	+5,2
1972	50,2	50,5	50,7	50,8	51,0	51,1	51,1	51,5	52,0	52,1	52,4	52,7	51,3	+5,1
1973	53,1	53,5	53,9	54,3	54,6	54,9	55,1	55,0	55,0	55,2	56,0	56,4	54,8	+6,8
1974	56,9	57,2	57,3	57,8	58,2	58,4	58,6	58,6	58,8	59,2	59,6	59,9	58,4	+6,6
1975	60,3	60,8	61,2	61,7	62,1	62,4	62,4	62,4	62,5	62,9	63,0	63,3	62,1	+6,3
1976	63,7	64,2	64,4	64,7	64,9	65,0	64,8	65,0	65,0	65,2	65,3	65,5	64,8	+4,3
1977	66,2	66,5	66,7	66,9	67,2	67,4	67,2	67,3	67,4	67,5	67,5	67,6	67,1	+3,5
1978	68,1	68,5	68,7	68,9	69,0	69,1	69,1	69,0	69,0	69,1	69,2	69,5	68,9	+2,7
1979	70,0	70,5	70,8	71,1	71,3	71,6	71,9	72,2	72,3	72,6	72,7	73,0	71,7	+4,1
1980	73,4	74,3	74,7	75,1	75,4	75,7	75,7	75,8	75,9	76,1	76,6	77,0	75,5	+5,3
1981	77,8	78,4	79,0	79,6	79,9	80,3	80,8	80,9	81,5	81,9	82,3	82,6	80,4	+6,5
1982	83,3	83,4	83,6	83,8	84,3	85,2	85,4	85,2	85,5	85,8	86,1	86,1	84,8	+5,5
1983	86,4	86,7	86,6	86,8	87,1	87,4	87,6	87,9	88,1	88,1	88,2	88,3	87,4	+3,1
1984	88,8	89,0	89,1	89,3	89,3	89,5	89,4	89,1	89,2	89,8	89,9	90,0	89,4	+2,3
1985	90,4	90,8	91,1	91,3	91,4	91,4	91,3	91,1	91,1	91,2	91,3	91,4	91,2	+2,0
1986	91,7	91,5	91,2	91,2	91,1	91,2	90,9	90,5	90,6	90,2	90,2	90,2	90,9	-0,3
1987	90,5	90,6	90,6	90,8	90,9	91,0	91,0	90,9	90,7	90,8	90,8	90,9	90,8	-0,1
1988	91,2	91,3	91,3	91,5	91,7	91,7	91,7	91,6	91,7	91,8	92,1	92,2	91,7	+1,0
1989	93,3	93,5	93,6	94,2	94,3	94,3	94,3	94,2	94,3	94,7	94,8	95,1	94,2	+2,7
1990	95,5	95,9	96,1	96,2	96,3	96,4	96,4	96,7	97,2	97,7	97,5	97,5	96,6	+2,5
1991	97,9	98,5	98,5	98,8	99,3	99,6	100,9	101,1	101,0	101,1	101,6	101,6	100	+3,5
1992	102,1	102,7	103,1	103,7	104,1	104,3	104,6	104,5	104,5	104,6	105,0	105,1	104,0	+4,0
1993	105,7	106,5	106,9	107,2	107,4	107,7	108,2	108,2	108,0	108,1	108,1	108,2	107,5	+3,4
1994	109,1	109,7	109,9	110,1	110,4	110,6	111,0	111,1	110,8	110,8	110,7	111,0	110,4	+2,7
1995	111,3	111,8	111,8	112,2	112,3	112,6	112,8	112,7	112,6	112,6	112,5	112,7	112,3	+1,7
1996	112,8	113,4	113,4	113,6	113,9	113,9	114,3	114,3	114,2	114,3	114,2	114,5	113,9	+1,4
1997	115,0	115,6	115,5	115,5	115,9	116,1	117,0	117,1	116,8	116,7	116,7	116,7	116,2	+2,0
1998	116,8	117,0	116,8	117,0	117,3	117,4

1) neue Bezeichnung für „4-Personen-Haushalte von Arbeitern und Angestellten mit mittlerem Einkommen“ – 2) Durchschnitt des 2. Halbjahres

Noch: 3. Preisindex für die Lebenshaltung auf verschiedenen Basisjahren

Jahr	Jan.	Febr.	März	April	Mai	Juni	Juli	Aug.	Sept.	Okt.	Nov.	Dez.	Durchschnitt
noch: 4-Personen-Haushalte mit mittlerem Einkommen ¹⁾													
Basis 1985 = 100													
1985	99,2	99,6	99,9	100,2	100,3	100,3	100,2	99,9	99,9	100,1	100,2	100,3	100
1986	100,6	100,4	100,1	100,0	99,9	100,1	99,7	99,3	99,4	99,0	98,9	99,0	99,7
1987	99,3	99,4	99,4	99,6	99,7	99,8	99,8	99,7	99,5	99,6	99,6	99,7	99,6
1988	100,0	100,2	100,2	100,4	100,6	100,6	100,6	100,5	100,6	100,7	101,0	101,2	100,5
1989	102,3	102,6	102,7	103,3	103,5	103,5	103,4	103,3	103,5	103,9	104,0	104,3	103,4
1990	104,8	105,2	105,4	105,5	105,6	105,7	105,7	106,1	106,6	107,2	107,0	107,0	106,0
1991	107,4	108,1	108,1	108,4	108,9	109,3	110,7	110,9	110,8	110,9	111,5	111,5	109,7
1992	112,0	112,7	113,1	113,8	114,2	114,4	114,8	114,6	114,6	114,8	115,2	115,3	114,1
1993	116,0	116,8	117,3	117,6	117,8	118,2	118,7	118,7	118,5	118,6	118,6	118,7	118,0
1994	119,7	120,3	120,6	120,8	121,1	121,3	121,8	121,9	121,6	121,6	121,4	121,8	121,2
1995	122,1	122,6	122,6	123,1	123,2	123,5	123,7	123,6	123,5	123,5	123,4	123,6	123,2
1996	123,7	124,4	124,4	124,6	125,0	125,0	125,4	125,4	125,3	125,4	125,3	125,6	125,0
1997	126,2	126,8	126,7	126,7	127,1	127,4	128,4	128,5	128,1	128,0	128,0	128,0	127,5
1998	128,1	128,4	128,1	128,4	128,7	128,8
Basis 1980 = 100													
1985	119,8	120,3	120,6	121,0	121,1	121,1	121,0	120,6	120,6	120,9	121,0	121,1	120,8
1986	121,5	121,2	120,9	120,8	120,6	120,9	120,4	119,9	120,0	119,6	119,4	119,6	120,4
1987	119,9	120,0	120,0	120,3	120,4	120,5	120,5	120,4	120,2	120,3	120,3	120,4	120,3
1988	120,8	121,0	121,0	121,2	121,5	121,5	121,5	121,4	121,5	121,6	122,0	122,2	121,4
1989	123,5	123,9	124,0	124,8	125,0	125,0	124,9	124,8	125,0	125,5	125,6	126,0	124,8
1990	126,6	127,0	127,3	127,4	127,5	127,6	127,6	128,1	128,7	129,5	129,2	129,2	128,0
1991	129,7	130,5	130,5	130,9	131,6	132,0	133,7	133,9	133,8	133,9	134,6	134,6	132,5
1992	135,3	136,1	136,6	137,4	137,9	138,2	138,6	138,4	138,4	138,6	139,1	139,2	137,8
1993	140,0	141,1	141,6	142,0	142,3	142,7	143,3	143,3	143,1	143,2	143,2	143,3	142,4
1994	144,5	145,3	145,6	145,9	146,3	146,5	147,1	147,2	146,8	146,8	146,7	147,1	146,3
1995	147,5	148,1	148,1	148,6	148,8	149,2	149,4	149,3	149,2	149,2	149,0	149,3	148,8
1996	149,4	150,2	150,2	150,5	150,9	150,9	151,4	151,4	151,3	151,4	151,3	151,7	150,9
1997	152,4	153,1	153,0	153,0	153,5	153,8	155,0	155,1	154,7	154,6	154,6	154,6	154,0
1998	154,7	155,0	154,7	155,0	155,4	155,5
Basis 1976 = 100													
1985	139,5	140,1	140,5	140,9	141,0	141,0	140,9	140,5	140,5	140,8	140,9	141,0	140,6
1986	141,5	141,2	140,8	140,6	140,5	140,8	140,2	139,6	139,8	139,2	139,1	139,2	140,2
1987	139,6	139,8	139,8	140,1	140,2	140,3	140,3	140,2	139,9	140,1	140,1	140,2	140,1
1988	140,6	140,9	140,9	141,2	141,5	141,5	141,5	141,3	141,5	141,6	142,0	142,3	141,4
1989	143,9	144,3	144,4	145,3	145,5	145,5	145,4	145,3	145,5	146,1	146,3	146,7	145,4
1990	147,4	147,9	148,2	148,4	148,5	148,6	148,6	149,2	149,9	150,8	150,5	150,5	149,0
1991	151,0	151,9	151,9	152,4	153,2	153,6	155,6	155,9	155,8	156,7	156,7	156,7	154,2
1992	157,5	158,4	159,0	159,9	160,6	160,9	161,3	161,2	161,2	161,3	162,0	162,1	160,5
1993	163,0	164,3	164,9	165,3	165,7	166,1	166,9	166,9	166,6	166,7	166,7	166,9	165,8
1994	168,3	169,2	169,5	169,8	170,3	170,6	171,2	171,4	170,9	170,9	170,7	171,2	170,3
1995	171,7	172,4	172,4	173,1	173,2	173,7	174,0	173,8	173,7	173,7	173,5	173,8	173,3
1996	174,0	174,9	174,9	175,2	175,7	175,7	176,3	176,3	176,1	176,3	176,1	176,6	175,7
1997	177,4	178,3	178,1	178,1	178,8	179,1	180,5	180,6	180,2	180,0	180,0	180,0	179,3
1998	180,2	180,5	180,2	180,5	180,9	181,1
Basis 1970 = 100													
1985	195,0	195,8	196,4	197,0	197,2	197,2	197,0	196,4	196,4	196,8	197,0	197,2	196,6
1986	197,8	197,4	196,8	196,6	196,4	196,8	196,0	195,2	195,4	194,6	194,4	194,6	196,0
1987	195,2	195,4	195,4	195,8	196,0	196,2	196,2	196,0	195,6	195,8	195,8	196,0	195,8
1988	196,6	197,0	197,0	197,4	197,8	197,8	197,8	197,6	197,8	197,9	198,5	198,9	197,7
1989	201,1	201,7	201,9	203,1	203,5	203,5	203,3	203,1	203,5	204,2	204,4	205,0	203,2
1990	206,0	206,8	207,2	207,4	207,6	207,8	207,8	208,6	209,5	210,7	210,3	210,3	208,3
1991	211,1	212,4	212,4	213,0	214,1	214,8	217,6	218,0	217,8	218,0	219,1	219,1	215,6
1992	220,2	221,4	222,3	223,6	224,5	224,9	225,5	225,3	225,3	225,5	226,4	226,6	224,3
1993	227,9	229,6	230,5	231,2	231,6	232,2	233,3	233,3	232,9	233,1	233,1	233,3	231,8
1994	235,3	236,5	237,0	237,4	238,1	238,5	239,3	239,6	238,9	238,9	238,7	239,3	238,1
1995	240,0	241,1	241,1	241,9	242,2	242,8	243,2	243,0	242,8	242,8	242,6	243,0	242,2
1996	243,2	244,5	244,5	245,0	245,6	245,6	246,5	246,5	246,2	246,5	246,2	246,9	245,6
1997	248,0	249,3	249,1	249,1	249,9	250,3	252,3	252,5	251,9	251,6	251,6	251,6	250,6
1998	251,9	252,3	251,9	252,3	252,9	253,1
Basis 1962 = 100													
1985	240,2	241,2	241,9	242,6	242,9	242,9	242,6	241,9	241,9	242,4	242,6	242,9	242,2
1986	243,6	243,1	242,4	242,1	241,9	242,4	241,4	240,4	240,7	239,7	239,5	239,7	241,4
1987	240,4	240,7	240,7	241,2	241,4	241,7	241,7	241,4	240,9	241,2	241,2	241,4	241,2
1988	242,1	242,6	242,6	243,1	243,6	243,6	243,6	243,3	243,6	243,8	244,6	245,0	243,5
1989	247,7	248,4	248,7	250,1	250,6	250,6	250,4	250,1	250,6	251,6	251,8	252,5	250,3
1990	253,8	254,7	255,2	255,5	255,7	255,9	255,9	256,9	258,1	259,6	259,1	259,1	256,6
1991	260,1	261,7	261,7	262,5	263,8	264,6	268,1	268,6	268,3	268,6	269,9	269,9	265,7
1992	271,3	272,9	273,9	275,5	276,6	277,1	277,9	277,6	277,6	277,9	279,0	279,2	276,4
1993	280,8	282,9	284,0	284,8	285,3	286,1	287,5	287,5	286,9	287,2	287,2	287,5	285,6
1994	289,9	291,4	292,0	292,5	293,3	293,8	294,9	295,2	294,4	294,4	294,1	294,9	293,4
1995	295,7	297,0	297,0	298,1	298,4	299,2	299,7	299,4	299,2	299,2	298,9	299,4	298,4
1996	299,7	301,3	301,3	301,8	302,6	302,6	303,7	303,7	303,4	303,7	303,4	304,2	302,6
1997	305,5	307,1	306,9	306,9	307,9	308,5	310,8	311,1	310,3	310,0	310,0	310,0	308,8
1998	310,3	310,8	310,3	310,8	311,6	311,9
Basis 1938 = 100													
1948	-	-	-	-	-	153,0	157,9	164,8	168,1	176,8	175,2	178,1	170,3 ²⁾
1949	175,2	173,6	171,9	170,3	167,7	168,9	168,3	161,8	162,6	163,4	165,2	163,2	167,7
1950	158,3	156,1	154,7	153,9	153,1	152,6	151,8	152,8	154,1	154,1	155,7	157,5	1

Noch: 3. Preisindex für die Lebenshaltung auf verschiedenen Basisjahren

Jahr	Jan.	Febr.	März	April	Mai	Juni	Juli	Aug.	Sept.	Okt.	Nov.	Dez.	Durchschnitt	
													Index	%

4-Personen-Haushalte mit höherem Einkommen¹⁾

Basis 1991 = 100

1976	62,3	62,8	62,9	63,3	63,3	63,5	63,4	63,7	63,7	63,8	64,0	64,2	63,4	.
1977	64,7	65,1	65,2	65,6	65,8	66,0	65,9	66,0	66,1	66,2	66,3	66,4	65,8	+3,8
1978	66,9	67,2	67,5	67,7	67,8	68,0	68,0	68,0	68,0	68,0	68,1	68,4	67,8	+3,0
1979	69,0	69,4	69,8	70,0	70,2	70,6	71,0	71,2	71,5	71,7	71,8	72,1	70,7	+4,3
1980	72,6	73,4	73,8	74,2	74,5	74,7	74,9	75,0	75,1	75,2	75,7	76,2	74,6	+5,5
1981	77,3	77,7	78,4	78,8	79,2	79,6	80,1	80,3	80,7	81,3	81,6	81,9	79,7	+6,8
1982	82,8	82,9	83,0	83,2	83,7	84,4	84,6	84,5	84,8	85,2	85,3	85,5	84,2	+5,6
1983	85,9	86,1	86,1	86,2	86,5	86,8	87,1	87,3	87,5	87,5	87,7	87,8	86,9	+3,2
1984	88,1	88,4	88,4	88,6	88,6	88,9	88,8	88,5	88,6	89,1	89,2	89,3	88,7	+2,1
1985	89,9	90,1	90,4	90,6	90,7	90,7	90,7	90,4	90,4	90,6	90,7	90,8	90,5	+2,0
1986	91,2	91,0	90,8	90,7	90,7	90,8	90,4	90,2	90,3	90,0	89,9	90,0	90,5	-
1987	90,3	90,5	90,5	90,8	90,9	90,9	91,0	90,9	90,8	90,9	90,9	91,0	90,8	+0,3
1988	91,5	91,7	91,8	91,9	92,0	92,1	92,1	92,0	92,1	92,3	92,5	92,7	92,1	+1,4
1989	93,6	93,8	93,9	94,4	94,7	94,7	94,6	94,5	94,6	94,8	95,0	95,3	94,5	+2,6
1990	95,7	96,2	96,3	96,4	96,5	96,6	96,6	96,7	97,1	97,6	97,5	97,5	96,7	+2,3
1991	98,0	98,6	98,5	98,8	99,3	99,8	101,0	101,1	100,9	101,0	101,4	101,5	100	+3,4
1992	101,9	102,6	102,9	103,5	103,8	104,1	104,5	104,4	104,3	104,4	104,8	105,0	103,9	+3,9
1993	105,6	106,2	106,6	107,0	107,1	107,5	108,1	108,1	107,8	107,8	107,9	108,0	107,3	+3,3
1994	108,8	109,4	109,6	109,7	110,0	110,3	110,8	110,9	110,5	110,5	110,4	110,7	110,1	+2,6
1995	111,0	111,5	111,5	111,9	111,9	112,3	112,8	112,6	112,5	112,5	112,3	112,5	112,1	+1,8
1996	112,8	113,4	113,5	113,7	114,0	114,1	114,6	114,6	114,4	114,5	114,3	114,6	114,0	+1,7
1997	115,1	115,6	115,5	115,4	115,9	116,1	116,7	116,8	116,4	116,2	116,2	116,3	116,0	+1,8
1998	116,5	116,7	116,5	116,8	117,0	117,2

Basis 1985 = 100

1985	99,3	99,6	99,9	100,1	100,2	100,2	100,2	99,9	99,9	100,1	100,2	100,3	100	x
1986	100,8	100,6	100,3	100,2	100,2	100,3	99,9	99,7	99,8	99,5	99,4	99,5	100,0	x
1987	99,8	100,0	100,0	100,3	100,4	100,5	100,6	100,5	100,3	100,4	100,5	100,6	100,3	x
1988	101,1	101,3	101,4	101,6	101,7	101,8	101,8	101,7	101,8	102,0	102,2	102,4	101,7	x
1989	103,4	103,7	103,8	104,3	104,6	104,6	104,5	104,4	104,5	104,8	105,0	105,3	104,4	x
1990	105,8	106,3	106,4	106,5	106,6	106,7	106,7	106,9	107,3	107,9	107,8	107,8	106,9	x
1991	108,3	109,0	108,9	109,2	109,7	110,3	111,6	111,7	111,5	111,6	112,1	112,2	110,5	x
1992	112,6	113,4	113,7	114,4	114,7	115,0	115,5	115,4	115,3	115,4	115,8	116,0	114,8	x
1993	116,7	117,4	117,8	118,2	118,4	118,8	119,5	119,5	119,1	119,1	119,2	119,4	118,6	x
1994	120,2	120,9	121,1	121,2	121,6	121,9	122,4	122,6	122,1	122,1	122,0	122,3	121,7	x
1995	122,7	123,2	123,2	123,7	123,7	124,1	124,7	124,4	124,3	124,3	124,1	124,3	123,9	x
1996	124,7	125,3	125,4	125,6	126,0	126,1	126,6	126,6	126,4	126,5	126,3	126,6	126,0	x
1997	127,2	127,7	127,6	127,5	128,1	128,3	129,0	129,1	128,6	128,4	128,4	128,5	128,2	x
1998	128,7	129,0	128,7	129,1	129,3	129,5	x

Basis 1980 = 100

1985	120,4	120,8	121,1	121,4	121,5	121,5	121,5	121,1	121,1	121,4	121,5	121,6	121,2	x
1986	122,2	122,0	121,6	121,5	121,6	121,1	120,9	121,0	121,0	120,6	120,5	120,6	121,3	x
1987	121,0	121,2	121,2	121,6	121,7	121,9	122,0	121,9	121,6	121,7	121,9	122,0	121,6	x
1988	122,6	122,8	122,9	123,2	123,3	123,4	123,4	123,3	123,4	123,7	123,9	124,2	123,3	x
1989	125,4	125,7	125,9	126,5	126,8	126,8	126,7	126,6	126,7	127,1	127,3	127,7	126,6	x
1990	128,3	128,9	129,0	129,1	129,3	129,4	129,4	129,6	130,1	130,8	130,7	130,7	129,6	x
1991	131,3	132,1	132,0	132,4	133,0	133,7	135,3	135,5	135,2	135,3	135,9	136,0	134,0	x
1992	136,5	137,5	137,9	138,7	139,1	139,5	140,0	139,9	139,7	139,9	140,4	140,7	139,2	x
1993	141,5	142,3	142,8	143,4	143,5	144,0	144,8	144,8	144,4	144,4	144,6	144,7	143,8	x
1994	145,8	146,6	146,8	147,0	147,4	147,8	148,4	148,6	148,0	148,0	147,9	148,3	147,6	x
1995	148,7	149,4	149,4	149,9	149,9	150,5	151,1	150,9	150,7	150,7	150,5	150,7	150,2	x
1996	151,1	151,9	152,1	152,3	152,7	152,9	153,5	153,5	153,3	153,4	153,1	153,5	152,8	x
1997	154,2	154,9	154,7	154,6	155,3	155,6	156,4	156,5	156,0	155,7	155,7	155,8	155,5	x
1998	156,1	156,4	156,1	156,5	156,8	157,0	x

Basis 1976 = 100

1985	141,7	142,1	142,6	142,8	143,0	143,0	143,0	142,6	142,6	142,8	143,0	143,1	142,7	x
1986	143,8	143,6	143,1	143,0	143,0	143,1	142,6	142,3	142,4	142,0	141,8	142,0	142,7	x
1987	142,4	142,7	142,7	143,1	143,3	143,4	143,6	143,4	143,1	143,3	143,4	143,6	143,2	x
1988	144,3	144,6	144,7	145,0	145,1	145,3	145,3	145,1	145,3	145,6	145,8	146,1	145,2	x
1989	147,6	148,0	148,1	148,8	149,3	149,3	149,1	149,0	149,1	149,5	149,8	150,3	149,0	x
1990	151,0	151,7	151,8	152,0	152,1	152,3	152,3	152,5	153,1	154,0	153,8	153,8	152,5	x
1991	154,5	155,4	155,3	155,8	156,5	157,3	159,2	159,4	159,1	159,2	159,9	160,0	157,6	x
1992	160,6	161,8	162,2	163,2	163,6	164,1	164,7	164,6	164,4	164,6	165,2	165,5	163,7	x
1993	166,5	167,4	168,1	168,7	168,8	169,5	170,4	170,4	169,9	169,9	170,1	170,3	169,2	x
1994	171,5	172,5	172,8	172,9	173,4	173,9	174,7	174,8	174,2	174,2	174,0	174,5	173,6	x
1995	175,0	175,8	175,8	176,4	176,4	177,0	177,8	177,5	177,4	177,4	177,0	177,4	176,7	x
1996	177,8	178,8	178,9	179,3	179,7	179,9	180,7	180,7	180,4	180,5	180,2	180,7	179,8	x
1997	181,5	182,2	182,1	181,9	182,7	183,0	184,0	184,1	183,5	183,2	183,2	183,4	182,9	x
1998	183,7	184,0	183,7	184,1	184,5	184,8	x

1) neue Bezeichnung für „4-Personen-Haushalte von Beamten und Angestellten mit höherem Einkommen“ (siehe Anmerkung 1) zur Tabelle auf Seite 3)

Noch: 3. Preisindex für die Lebenshaltung auf verschiedenen Basisjahren

Jahr	Jan.	Febr.	März	April	Mai	Juni	Juli	Aug.	Sept.	Okt.	Nov.	Dez.	Durchschnitt	
													Index	%

2-Personen-Haushalte mit geringem Einkommen¹⁾

Basis 1991 = 100

1976	64,1	64,7	65,1	65,4	65,5	65,7	65,2	65,5	65,4	65,4	65,7	66,0	65,3	.
1977	66,7	67,2	67,2	67,5	67,7	68,1	67,7	67,7	67,7	67,7	67,8	68,0	67,6	+3,5
1978	68,5	68,8	69,1	69,3	69,2	69,3	69,3	69,0	68,8	68,9	69,1	69,4	69,1	+2,2
1979	70,1	70,4	70,8	71,2	71,4	71,5	71,8	71,7	71,8	72,1	72,4	72,7	71,5	+3,5
1980	73,5	74,4	75,1	75,5	75,7	76,1	76,2	76,1	76,0	76,1	76,6	77,1	75,7	+5,9
1981	78,0	78,6	79,3	79,8	80,3	80,6	80,8	80,8	81,0	81,6	82,2	82,5	80,5	+6,3
1982	83,4	83,7	83,9	84,4	85,0	85,8	85,7	85,2	85,4	85,5	85,8	85,9	85,0	+5,6
1983	86,6	86,9	87,0	87,2	87,5	87,8	88,0	88,0	88,1	88,2	88,4	88,5	87,7	+3,2
1984	89,1	89,4	89,7	89,9	90,0	90,2	89,9	89,4	89,3	89,8	90,0	90,1	89,7	+2,3
1985	90,5	91,0	91,2	91,5	91,6	91,6	91,5	91,1	91,1	91,1	91,2	91,4	91,2	+1,7
1986	91,8	91,9	91,8	91,8	91,8	91,9	91,5	91,1	91,0	90,5	90,4	90,5	91,3	+0,1
1987	90,6	90,9	90,9	91,1	91,2	91,3	91,2	90,9	90,6	90,5	90,6	90,8	90,9	-0,4
1988	91,2	91,4	91,4	91,6	91,7	91,7	91,6	91,5	91,5	91,7	92,0	92,2	91,6	+0,8
1989	93,1	93,4	93,6	94,0	94,3	94,4	94,4	94,2	94,4	94,5	94,8	95,3	94,2	+2,8
1990	95,8	96,2	96,3	96,4	96,6	96,6	96,6	96,8	96,9	97,4	97,4	97,5	96,7	+2,7
1991	98,0	98,6	98,7	99,1	99,4	99,8	100,9	101,0	100,7	100,9	101,4	101,6	100,0	+3,4
1992	102,3	103,0	103,3	103,8	104,2	104,3	104,6	104,4	104,4	104,5	104,9	105,0	104,1	+4,1
1993	105,7	106,7	107,1	107,5	107,7	107,9	108,2	108,2	108,0	108,1	108,3	108,5	107,7	+3,5
1994	109,5	110,1	110,3	110,5	110,9	111,0	111,4	111,4	111,2	111,3	111,3	111,6	110,9	+3,0
1995	112,0	112,6	112,7	113,0	113,2	113,4	113,5	113,3	113,2	113,2	113,3	113,5	113,1	+2,0
1996	113,2	113,8	113,9	114,2	114,4	114,4	114,8	114,8	114,8	114,8	114,8	115,1	114,4	+1,1
1997	115,9	116,7	116,5	116,7	117,2	117,3	119,0	119,0	118,8	118,7	118,8	118,9	117,8	+3,0
1998	119,1	119,4	119,1	119,4	119,7	119,8

Basis 1985 = 100

1985	99,2	99,7	100,0	100,3	100,4	100,4	100,3	99,8	99,8	99,8	100,0	100,2	100	x
1986	100,6	100,7	100,6	100,6	100,6	100,7	100,3	99,8	99,7	99,2	99,1	99,2	100,1	x
1987	99,3	99,6	99,6	99,8	100,0	100,1	99,9	99,6	99,3	99,2	99,3	99,5	99,6	x
1988	100,0	100,2	100,2	100,4	100,5	100,5	100,4	100,3	100,3	100,5	100,8	101,0	100,4	x
1989	102,0	102,4	102,6	103,0	103,3	103,4	103,4	103,2	103,4	103,6	103,9	104,4	103,2	x
1990	105,0	105,4	105,5	105,7	105,9	105,9	105,9	106,1	106,2	106,7	106,7	106,9	106,0	x
1991	107,4	108,1	108,2	108,6	108,9	109,4	110,6	110,7	110,4	110,6	111,1	111,3	109,6	x
1992	112,1	112,9	113,2	113,8	114,2	114,3	114,6	114,4	114,4	114,5	115,0	115,1	114,0	x
1993	115,8	116,9	117,4	117,8	118,0	118,2	118,6	118,6	118,4	118,5	118,7	118,9	118,0	x
1994	120,0	120,7	120,9	121,1	121,5	121,6	122,1	122,1	121,9	122,0	122,0	122,3	121,5	x
1995	122,7	123,4	123,5	123,8	124,1	124,3	124,4	124,2	124,1	124,1	124,2	124,4	123,9	x
1996	124,1	124,7	124,8	125,2	125,4	125,4	125,8	125,8	125,6	125,8	125,8	126,1	125,4	x
1997	127,0	127,9	127,7	127,9	128,4	128,6	130,4	130,4	130,2	130,1	130,2	130,3	129,1	x
1998	130,5	130,9	130,5	130,9	131,2	131,3	x

Basis 1980 = 100

1985	119,6	120,2	120,6	120,9	121,0	121,0	120,9	120,3	120,3	120,3	120,6	120,8	120,5	x
1986	121,3	121,4	121,3	121,3	121,3	121,4	120,9	120,3	120,2	119,6	119,5	119,6	120,7	x
1987	119,7	120,1	120,1	120,3	120,6	120,7	120,4	120,1	119,7	119,6	119,7	120,0	120,1	x
1988	120,6	120,8	120,8	121,0	121,2	121,2	121,0	120,9	120,9	121,2	121,5	120,8	121,0	x
1989	123,0	123,5	123,7	124,2	124,5	124,7	124,7	124,4	124,7	124,9	125,3	125,9	124,5	x
1990	126,6	127,1	127,2	127,4	127,7	127,7	127,7	127,9	128,0	128,6	128,6	128,9	127,8	x
1991	129,5	130,3	130,4	131,0	131,4	131,9	133,3	133,5	133,1	133,3	134,0	134,3	132,2	x
1992	135,2	136,1	136,5	137,2	137,7	137,8	138,2	138,0	138,0	138,1	138,6	138,8	137,5	x
1993	139,7	141,0	141,5	142,1	142,3	142,6	143,0	143,0	142,7	142,8	143,1	143,4	142,3	x
1994	144,7	145,5	145,8	146,0	146,5	146,7	147,2	147,2	146,9	147,1	147,1	147,5	146,5	x
1995	148,0	148,8	148,9	149,3	149,6	149,9	150,0	149,7	149,6	149,6	149,7	150,0	149,4	x
1996	149,6	150,4	150,5	150,9	151,2	151,2	151,7	151,7	151,4	151,7	151,7	152,1	151,2	x
1997	153,2	154,2	153,9	154,2	154,9	155,0	157,3	157,3	157,0	156,9	157,0	157,1	155,7	x
1998	157,4	157,8	157,4	157,8	158,2	158,3	x

Basis 1976 = 100

1985	138,6	139,3	139,7	140,1	140,3	140,3	140,1	139,4	139,4	139,4	139,7	140,0	139,7	x
1986	140,6	140,7	140,6	140,6	140,6	140,7	140,1	139,4	139,3	138,6	138,5	138,6	139,9	x
1987	138,7	139,2	139,2	139,4	139,7	139,9	139,6	139,2	138,7	138,6	138,7	139,0	139,2	x
1988	139,7	140,0	140,0	140,3	140,4	140,4	140,3	140,1	140,1	140,4	140,8	141,1	140,3	x
1989	142,5	143,1	143,4	143,9	144,3	144,5	144,5	144,2	144,5	144,7	145,2	145,9	144,2	x
1990	146,7	147,3	147,4	147,7	148,0	148,0	148,0	148,4	149,1	149,1	149,1	149,4	148,1	x
1991	150,1	151,0	151,2	151,8	152,2	152,9	154,5	154,7	154,2	154,5	155,3	155,6	153,2	x
1992	156,7	157,8	158,2	159,0	159,6	159,7	160,2	159,9	159,9	160,1	160,7	160,8	159,4	x
1993	161,9	163,4	164,0	164,7	165,0	165,3	165,7	165,7	165,4	165,6	165,9	166,2	164,9	x
1994	167,7	168,6	168,9	169,2	169,9	170,0	170,6	170,6	170,3	170,5	170,5	170,9	169,8	x
1995	171,5	172,5	172,6	173,1	173,4	173,7	173,8	173,5	173,4	173,4	173,5	173,8	173,2	x
1996	173,4	174,3	174,5	174,9	175,2	175,2	175,8	175,8	175,5	175,8	175,8	176,3	175,2	x
1997	177,5	178,7	178,4	178,7	179,5	179,7	182,3	182,3	182,0	181,8	182,0	182,1	180,4	x
1998	182,4	182,9	182,4	182,9	183,3	183,5	x

1) neue Bezeichnung für „2-Personen-Haushalte von Rentnern und Sozialhilfeempfängern mit geringem Einkommen“ (siehe Anmerkung 1) zur Tabelle auf Seite 3)

4.1 Preisindizes für die Lebenshaltung im Bundesgebiet*) auf verschiedenen Basisjahren nach Indexhaushalten

Jahr Monat	Preisindex für die Gesamtlebenshaltung											
	alle privaten Haushalte						4-Personen-Haushalte mit mittlerem Einkommen ¹⁾					
	1962	1970	1976	1980	1985	1991	1962	1970	1976	1980	1985	1991
1962 D	100	81,6	58,1	49,7	41,1	37,1	100	81,9	58,6	50,5	41,8	37,8
1963 D	102,9	84,0	59,8	51,2	42,4	38,2	103,0	84,4	60,3	52,1	43,1	38,9
1964 D	105,4	85,9	61,2	52,4	43,3	39,1	105,4	86,4	61,8	53,3	44,1	39,8
1965 D	108,7	88,7	63,2	54,1	44,7	40,3	109,0	89,3	63,8	55,1	45,6	41,2
1966 D	112,7	91,9	65,4	56,0	46,3	41,8	112,8	92,4	66,1	57,0	47,2	42,6
1967 D	114,6	93,4	66,5	56,9	47,1	42,5	114,4	93,8	67,0	57,8	47,9	43,3
1968 D	116,4	94,9	67,6	57,8	47,8	43,1	115,9	95,0	67,9	58,6	48,5	43,8
1969 D	118,6	96,7	68,9	58,9	48,8	44,0	118,3	96,9	69,3	59,8	49,5	44,7
1970 D	122,6	100	71,2	61,0	50,4	45,5	122,1	100	71,5	61,7	51,1	46,2
1971 D	129,0	105,3	74,9	64,1	53,1	47,9	128,3	105,1	75,2	64,8	53,7	48,5
1972 D	136,1	111,1	79,1	67,7	56,0	50,5	135,1	110,7	79,2	68,3	56,6	51,1
1973 D	145,7	118,8	84,6	72,4	59,9	54,0	144,3	118,2	84,6	72,9	60,4	54,5
1974 D	155,8	127,1	90,5	77,4	64,1	57,8	154,1	126,3	90,3	77,9	64,5	58,3
1975 D	165,1	134,7	95,9	82,0	67,9	61,2	163,5	134,0	95,8	82,6	68,4	61,8
1976 D	172,1	140,4	100	85,6	70,8	63,8	170,6	139,9	100	86,3	71,5	64,6
1977 D	178,5	145,6	103,7	88,7	73,4	66,2	176,6	144,8	103,5	89,3	73,9	66,8
1978 D	183,3	149,5	106,5	91,1	75,4	68,0	181,1	148,4	106,1	91,6	75,8	68,5
1979 D	190,8	155,7	110,9	94,9	78,5	70,8	188,0	154,0	110,2	95,0	78,7	71,1
1980 D	201,1	164,1	116,9	100	82,8	74,6	197,9	162,1	115,9	100	82,8	74,8
1981 D	213,9	174,5	124,3	106,3	88,0	79,3	210,4	172,3	123,3	106,3	88,1	79,5
1982 D	225,1	183,7	130,8	111,9	92,6	83,5	221,5	181,5	129,8	112,0	92,7	83,8
1983 D	232,5	189,7	135,1	115,6	95,7	86,3	228,8	187,4	134,0	115,6	95,8	86,5
1984 D	238,1	194,3	138,3	118,4	98,0	88,3	234,2	191,9	137,2	118,4	98,0	88,5
1985 D	243,1	198,4	141,2	120,8	100	90,2	238,9	195,7	140,0	120,7	100	90,3
1986 D	242,8	198,1	141,0	120,7	99,9	90,0	238,5	195,3	139,7	120,5	99,8	90,2
1987 D	243,4	198,6	141,3	121,0	100,1	90,3	238,6	195,5	139,8	120,6	99,9	90,2
1988 D	246,5	201,2	143,2	122,5	101,4	91,4	241,3	197,6	141,4	122,0	101,0	91,2
1989 D	253,3	206,7	147,1	125,9	104,2	94,0	248,2	203,3	145,5	125,5	103,9	93,8
1990 D	260,1	212,3	151,1	129,3	107,0	96,5	254,9	208,8	149,4	128,9	106,7	96,4
1991 D	269,6	220,0	156,6	134,1	110,9	100	264,5	216,7	155,0	133,7	110,7	100
1992 D	280,4	228,7	162,8	139,4	115,3	104,0	275,4	225,5	161,4	139,2	115,3	104,1
1993 D	290,5	237,0	168,7	144,4	119,5	107,7	285,5	233,9	167,3	144,3	119,5	108,0
1994 D	298,1	243,2	173,1	148,2	122,6	110,6	293,5	240,4	172,0	148,3	122,8	111,0
1995 D	303,4	247,6	176,2	150,9	124,8	112,5	298,7	244,6	175,0	150,9	125,0	112,9
1996 D	307,7	251,0	178,7	153,0	126,6	114,1	302,6	247,9	177,4	153,0	126,7	114,4
1997 D	312,9	255,3	181,7	155,6	128,7	116,1	308,4	252,6	180,7	155,8	129,1	116,6

Jahr Monat	Preisindex für die Gesamtlebenshaltung											
	4-Personen-Haushalte mit höherem Einkommen ²⁾						2-Personen-Haushalte mit geringem Einkommen ³⁾					
	1962	1970	1976	1980	1985	1991	1962	1970	1976	1980	1985	1991
1962 D	100	82,2	58,5	50,0	41,2	36,9	100	79,3	56,1	48,7	40,2	36,3
1963 D	102,5	84,3	60,0	51,2	42,2	37,8	103,5	82,1	58,0	50,4	41,6	37,5
1964 D	104,4	85,9	61,1	52,2	43,0	38,6	106,4	84,4	59,7	51,8	42,8	38,6
1965 D	107,2	88,1	62,7	53,5	44,1	39,6	110,7	87,8	62,0	53,8	44,5	40,1
1966 D	110,7	91,0	64,8	55,3	45,6	40,9	115,2	91,4	64,6	56,1	46,3	41,7
1967 D	113,1	93,0	66,2	56,5	46,6	41,8	116,8	92,7	65,5	56,8	46,9	42,3
1968 D	115,7	95,1	67,7	57,8	47,6	42,7	118,5	94,0	66,5	57,7	47,6	43,0
1969 D	117,7	96,8	68,9	58,8	48,5	43,5	122,0	96,8	68,4	59,4	49,0	44,2
1970 D	121,6	100	71,2	60,8	50,1	44,9	126,0	100	70,7	61,3	50,6	45,7
1971 D	128,2	105,4	75,1	64,1	52,8	47,3	131,9	104,7	74,0	64,2	53,0	47,8
1972 D	135,2	111,2	79,1	67,5	55,7	49,9	139,4	110,6	78,1	67,8	56,0	50,5
1973 D	144,3	118,7	84,5	72,1	59,4	53,3	149,4	118,5	83,8	72,7	60,0	54,1
1974 D	154,6	127,1	90,5	77,2	63,6	57,1	159,2	126,3	89,3	77,5	64,0	57,7
1975 D	163,8	134,7	95,9	81,8	67,4	60,5	169,8	134,7	95,2	82,6	68,2	61,5
1976 D	170,8	140,4	100	85,3	70,3	63,0	178,3	141,5	100	86,8	71,7	64,6
1977 D	177,1	145,6	103,7	88,5	72,9	65,4	184,6	146,5	103,5	89,8	74,2	66,9
1978 D	182,2	149,8	106,7	91,0	75,0	67,2	188,5	149,6	105,7	91,8	75,8	68,3
1979 D	189,9	156,1	111,1	94,8	78,1	70,1	194,9	154,7	109,3	94,8	78,4	70,7
1980 D	200,2	164,6	117,2	100	82,4	73,9	205,5	163,1	115,2	100	82,6	74,5
1981 D	213,4	175,4	124,9	106,6	87,8	78,8	218,0	173,0	122,3	106,1	87,6	79,0
1982 D	224,6	184,7	131,5	112,2	92,5	82,9	230,3	182,7	129,1	112,1	92,5	83,4
1983 D	232,2	191,0	135,9	116,0	95,6	85,7	237,9	188,9	133,5	115,9	95,7	86,3
1984 D	237,7	196,5	139,1	118,7	97,9	87,7	244,0	193,6	136,8	118,7	98,1	88,4
1985 D	242,9	199,8	142,2	121,3	100	89,7	248,7	197,4	139,5	121,1	100	90,2
1986 D	243,2	200,1	142,4	121,5	100,1	89,8	249,3	197,9	139,9	121,4	100,3	90,4
1987 D	244,4	201,0	143,0	122,1	100,6	90,2	248,6	197,4	139,5	121,0	100,0	90,2
1988 D	248,1	204,1	145,2	123,9	102,1	91,6	251,3	199,4	141,0	122,3	101,0	91,1
1989 D	254,8	209,6	149,2	127,3	104,9	94,1	258,7	205,3	145,1	126,0	104,0	93,8
1990 D	261,4	215,1	153,0	130,6	107,6	96,5	266,2	211,3	149,3	129,6	107,0	96,5
1991 D	271,0	222,9	158,6	135,3	111,6	100	275,8	219,0	154,8	134,3	110,9	100
1992 D	281,7	231,7	164,9	140,7	116,0	104,0	287,2	228,0	161,2	139,8	115,5	104,1
1993 D	292,0	240,2	170,9	145,8	120,2	107,8	298,0	236,6	167,3	145,1	119,9	108,1
1994 D	300,0	246,8	175,6	149,8	123,5	110,7	307,2	243,9	172,4	149,6	123,5	111,4
1995 D	305,4	251,2	178,8	152,5	125,7	112,7	313,4	248,8	175,9	152,6	126,0	113,6
1996 D	310,0	255,0	181,5	154,8	127,6	114,4	317,1	251,7	177,9	154,4	127,5	115,0
1997 D	314,8	259,0	184,3	157,2	129,6	116,2	326,0	258,8	183,0	158,7	131,1	118,2

*) Gebietsstand vor dem 3. 10. 1990 – 1) neue Bezeichnung für „4-Personen-Haushalte von Arbeitern und Angestellten mit mittlerem Einkommen“ – 2) neue Bezeichnung für „4-Personen-Haushalte von Beamten und Angestellten mit höherem Einkommen“ – 3) neue Bezeichnung für „2-Personen-Haushalte von Renten- und Sozialhilfeempfängern mit geringem Einkommen“

Noch: 4.1 Preisindizes für die Lebenshaltung im Bundesgebiet*) auf verschiedenen Basisjahren nach Indexhaushalten

Jahr Monat	Preisindex für die Gesamtlebenshaltung											
	alle privaten Haushalte						4-Personen-Haushalte mit mittlerem Einkommen ¹⁾					
	1962	1970	1976	1980	1985	1991	1962	1970	1976	1980	1985	1991
1994 Januar	294,4	240,2	171,0	146,4	121,1	109,2	289,9	237,4	169,9	146,5	121,3	109,6
Februar	296,3	241,8	172,1	147,3	121,9	109,9	291,5	238,7	170,8	147,3	122,0	110,2
März	296,6	242,0	172,2	147,5	122,0	110,0	291,7	238,9	171,0	147,4	122,1	110,3
April	296,9	242,2	172,4	147,6	122,1	110,1	292,5	239,6	171,4	147,8	122,4	110,6
Mai	297,7	242,9	172,9	148,0	122,4	110,4	293,3	240,2	171,9	148,2	122,8	110,9
Juni	298,5	243,5	173,3	148,4	122,8	110,7	293,8	240,7	172,2	148,5	123,0	111,1
Juli	299,3	244,2	173,8	148,8	123,1	111,0	294,9	241,5	172,8	149,0	123,4	111,5
August	299,8	244,6	174,1	149,1	123,3	111,2	295,2	241,8	173,0	149,2	123,6	111,6
September	299,3	244,2	173,8	148,8	123,1	111,0	294,6	241,3	172,7	148,9	123,3	111,4
Oktober	299,0	244,0	173,6	148,7	123,0	110,9	294,6	241,3	172,7	148,9	123,3	111,4
November	299,3	244,2	173,8	148,8	123,1	111,0	294,6	241,3	172,7	148,9	123,3	111,4
Dezember	300,1	244,8	174,3	149,2	123,4	111,3	295,2	241,8	173,0	149,2	123,6	111,6
1995 Januar	300,6	245,3	174,6	149,5	123,7	111,5	296,0	242,4	173,4	149,6	123,9	111,9
Februar	302,2	246,6	175,5	150,3	124,3	112,1	297,3	243,5	174,2	150,2	124,4	112,4
März	302,2	246,6	175,5	150,3	124,3	112,1	297,3	243,5	174,2	150,2	124,4	112,4
April	303,1	247,3	176,0	150,7	124,7	112,4	298,3	244,4	174,8	150,8	124,9	112,8
Mai	303,1	247,3	176,0	150,7	124,7	112,4	298,6	244,6	175,0	150,9	125,0	112,9
Juni	304,1	248,1	176,6	151,2	125,1	112,8	299,4	245,2	175,5	151,3	125,3	113,2
Juli	304,9	248,8	177,1	151,6	125,4	113,1	299,9	245,7	175,8	151,6	125,5	113,4
August	304,4	248,4	176,8	151,3	125,2	112,9	299,7	245,4	175,6	151,5	125,4	113,3
September	304,1	248,1	176,6	151,2	125,1	112,8	299,4	245,2	175,5	151,3	125,3	113,2
Oktober	303,9	247,9	176,5	151,1	125,0	112,7	299,4	245,2	175,5	151,3	125,3	113,2
November	303,9	247,9	176,5	151,1	125,0	112,7	298,9	244,8	175,2	151,1	125,1	113,0
Dezember	304,7	248,6	176,9	151,5	125,3	113,0	299,7	245,4	175,6	151,5	125,4	113,3
1996 Januar	304,9	248,8	177,1	151,6	125,4	113,1	299,9	245,7	175,8	151,6	125,5	113,4
Februar	306,6	250,1	178,0	152,4	126,1	113,7	301,3	246,7	176,5	152,3	126,1	113,9
März	306,6	250,1	178,0	152,4	126,1	113,7	301,5	247,0	176,7	152,4	126,2	114,0
April	306,8	250,3	178,2	152,5	126,2	113,8	302,0	247,4	177,0	152,7	126,4	114,2
Mai	307,6	251,0	178,7	152,9	126,5	114,1	302,6	247,8	177,3	152,9	126,7	114,4
Juni	307,9	251,2	178,8	153,1	126,7	114,2	302,8	248,0	177,5	153,1	126,8	114,5
Juli	309,0	252,1	179,4	153,6	127,1	114,6	303,9	248,9	178,1	153,6	127,2	114,9
August	308,7	251,9	179,3	153,5	127,0	114,5	303,6	248,7	177,9	153,5	127,1	114,8
September	308,4	251,7	179,1	153,3	126,9	114,4	303,4	248,5	177,8	153,3	127,0	114,7
Oktober	308,4	251,7	179,1	153,3	126,9	114,4	303,6	248,7	177,9	153,5	127,1	114,8
November	308,2	251,4	179,0	153,2	126,8	114,3	303,1	248,3	177,6	153,2	126,9	114,6
Dezember	309,0	252,1	179,4	153,6	127,1	114,6	303,9	248,9	178,1	153,6	127,2	114,9
1997 Januar	310,6	253,4	180,4	154,4	127,8	115,2	305,5	250,2	179,0	154,4	127,9	115,5
Februar	311,7	254,3	181,0	155,0	128,2	115,6	306,5	251,1	179,6	154,9	128,3	115,9
März	311,4	254,1	180,8	154,8	128,1	115,5	306,3	250,9	179,5	154,8	128,2	115,8
April	310,9	253,6	180,5	154,6	127,9	115,3	306,3	250,9	179,5	154,8	128,2	115,8
Mai	312,2	254,7	181,3	155,2	128,4	115,8	307,3	251,7	180,1	155,3	128,6	116,2
Juni	313,0	255,4	181,8	155,6	128,8	116,1	308,1	252,4	180,6	155,7	129,0	116,5
Juli	314,4	256,5	182,6	156,3	129,3	116,6	310,5	254,3	182,0	156,9	130,0	117,4
August	314,9	256,9	182,9	156,6	129,5	116,8	310,8	254,5	182,1	157,1	130,1	117,5
September	314,1	256,3	182,4	156,2	129,2	116,5	310,0	253,9	181,7	156,7	129,8	117,2
Oktober	313,6	255,8	182,1	155,9	129,0	116,3	309,7	253,7	181,5	156,5	129,6	117,1
November	313,8	256,1	182,3	156,0	129,1	116,4	309,5	253,5	181,4	156,4	129,5	117,0
Dezember	314,1	256,3	182,4	156,2	129,2	116,5	309,7	253,7	181,5	156,5	129,6	117,1
1998 Januar	314,1	256,3	182,4	156,2	129,2	116,5	310,0	253,9	181,7	156,7	129,8	117,2
Februar	315,2	257,2	183,0	156,7	129,7	116,9	310,5	254,3	182,0	156,9	130,0	117,4
März	314,4	256,5	182,6	156,3	129,3	116,6	310,2	254,1	181,8	156,8	129,9	117,3
April	315,2	257,2	183,0	156,7	129,7	116,9	311,0	254,8	182,3	157,2	130,2	117,6
Mai	316,3	258,0	183,7	157,2	130,1	117,3	311,8	255,4	182,7	157,6	130,5	117,9
Juni	316,5	258,3	183,8	157,4	130,2	117,4	312,1	255,6	182,9	157,7	130,6	118,0
Juli
August
September
Oktober
November
Dezember

Noch: 4.1 Preisindizes für die Lebenshaltung im Bundesgebiet*) auf verschiedenen Basisjahren nach Indexhaushalten

Jahr Monat	Preisindex für die Gesamtlebenshaltung											
	4-Personen-Haushalte mit höherem Einkommen ²⁾						2-Personen-Haushalte mit geringem Einkommen ³⁾					
	1962	1970	1976	1980	1985	1991	1962	1970	1976	1980	1985	1991
1994 Januar	296,1	243,6	173,3	147,9	121,9	109,3	303,1	240,7	170,1	147,6	121,9	109,9
Februar	298,0	245,1	174,4	148,8	122,7	110,0	304,8	242,0	171,0	148,4	122,6	110,5
März	298,3	245,4	174,6	149,0	122,8	110,1	305,3	242,4	171,4	148,7	122,8	110,7
April	298,8	245,8	174,9	149,2	123,0	110,3	306,2	243,1	171,8	149,1	123,1	111,0
Mai	299,6	246,5	175,4	149,6	123,4	110,6	307,0	243,7	172,3	149,5	123,5	111,3
Juni	300,4	247,1	175,9	150,1	123,7	110,9	307,8	244,4	172,8	149,9	123,8	111,6
Juli	301,8	248,3	176,6	150,7	124,2	111,4	308,6	245,0	173,2	150,3	124,1	111,9
August	302,1	248,5	176,8	150,9	124,4	111,5	308,6	245,0	173,2	150,3	124,1	111,9
September	301,3	247,8	176,3	150,5	124,0	111,2	308,4	244,8	173,1	150,1	124,0	111,8
Oktober	301,3	247,8	176,3	150,5	124,0	111,2	308,6	245,0	173,2	150,3	124,1	111,9
November	301,0	247,6	176,2	150,3	123,9	111,1	308,6	245,0	173,2	150,3	124,1	111,9
Dezember	301,5	248,0	176,5	150,6	124,1	111,3	309,5	245,7	173,7	150,7	124,4	112,2
1995 Januar	302,3	248,7	177,0	151,0	124,5	111,6	310,6	246,6	174,3	151,2	124,9	112,6
Februar	303,7	249,8	177,8	151,7	125,0	112,1	312,2	247,9	175,2	152,0	125,6	113,2
März	303,7	249,8	177,8	151,7	125,0	112,1	312,2	247,9	175,2	152,0	125,6	113,2
April	304,8	250,7	178,4	152,2	125,5	112,5	313,1	248,5	175,7	152,4	125,9	113,5
Mai	305,1	250,9	178,6	152,4	125,6	112,6	313,6	249,0	176,0	152,7	126,1	113,7
Juni	306,1	251,8	179,2	152,9	126,0	113,0	314,7	249,9	176,6	153,2	126,6	114,1
Juli	307,2	252,7	179,8	153,4	126,5	113,4	314,7	249,9	176,6	153,2	126,6	114,1
August	307,0	252,5	179,7	153,3	126,4	113,3	314,2	249,4	176,3	153,0	126,3	113,9
September	306,4	252,1	179,3	153,0	126,1	113,1	313,6	249,0	176,0	152,7	126,1	113,7
Oktober	306,1	251,8	179,2	152,9	126,0	113,0	313,6	249,0	176,0	152,7	126,1	113,7
November	305,6	251,4	178,9	152,6	125,8	112,8	313,9	249,2	176,2	152,8	126,2	113,8
Dezember	306,4	252,1	179,3	153,0	126,1	113,1	314,4	249,6	176,5	153,1	126,4	114,0
1996 Januar	307,0	252,5	179,7	153,3	126,4	113,3	314,2	249,4	176,3	153,0	126,3	113,9
Februar	308,6	253,8	180,6	154,1	127,0	113,9	315,5	250,5	177,1	153,6	126,9	114,4
März	308,8	254,1	180,8	154,2	127,1	114,0	315,8	250,7	177,2	153,8	127,0	114,5
April	309,1	254,3	180,9	154,4	127,3	114,1	316,4	251,2	177,6	154,0	127,2	114,7
Mai	309,9	254,9	181,4	154,8	127,6	114,4	316,9	251,6	177,9	154,3	127,4	114,9
Juni	310,2	255,2	181,6	154,9	127,7	114,5	317,7	252,3	178,3	154,7	127,8	115,2
Juli	311,8	256,5	182,5	155,7	128,4	115,1	318,6	252,9	178,8	155,1	128,1	115,5
August	311,6	256,3	182,4	155,6	128,3	115,0	318,0	252,5	178,5	154,8	127,9	115,3
September	310,7	255,6	181,9	155,2	127,9	114,7	317,5	252,0	178,2	154,6	127,7	115,1
Oktober	311,0	255,8	182,0	155,3	128,0	114,8	317,7	252,3	178,3	154,7	127,8	115,2
November	310,2	255,2	181,6	154,9	127,7	114,5	317,7	252,3	178,3	154,7	127,8	115,2
Dezember	311,0	255,8	182,0	155,3	128,0	114,8	318,6	252,9	178,8	155,1	128,1	115,5
1997 Januar	312,4	257,0	182,8	156,0	128,6	115,3	320,8	254,7	180,0	156,2	129,0	116,3
Februar	313,5	257,8	183,5	156,5	129,0	115,7	322,7	256,2	181,1	157,1	129,8	117,0
März	313,2	257,6	183,3	156,4	128,9	115,6	322,4	256,0	181,0	157,0	129,7	116,9
April	312,9	257,4	183,1	156,3	128,8	115,5	322,7	256,2	181,1	157,1	129,8	117,0
Mai	314,5	258,7	184,1	157,1	129,5	116,1	324,4	257,5	182,0	157,9	130,4	117,6
Juni	315,1	259,2	184,4	157,7	129,7	116,3	324,9	258,0	182,3	158,2	130,7	117,8
Juli	316,7	260,5	185,4	158,2	130,4	116,9	329,6	261,7	185,0	160,5	132,5	119,5
August	317,0	260,7	185,5	158,3	130,5	117,0	329,3	261,5	184,8	160,3	132,4	119,4
September	315,9	259,9	184,9	157,8	130,0	116,6	328,8	261,0	184,5	160,1	132,2	119,2
Oktober	315,6	259,6	184,7	157,6	129,9	116,5	328,5	260,8	184,4	159,9	132,1	119,1
November	315,3	259,4	184,6	157,5	129,8	116,4	328,8	261,0	184,5	160,1	132,2	119,2
Dezember	315,9	259,9	184,9	157,8	130,0	116,6	329,3	261,5	184,8	160,3	132,4	119,4
1998 Januar	316,2	260,1	185,1	157,9	130,2	116,7	330,2	262,1	185,3	160,7	132,8	119,7
Februar	317,0	260,7	185,5	158,3	130,5	117,0	330,7	262,6	185,6	161,0	133,0	119,9
März	316,4	260,3	185,2	158,0	130,3	116,8	329,9	261,9	185,1	160,6	132,7	119,6
April	317,2	261,0	185,7	158,4	130,6	117,1	331,3	263,0	185,9	161,3	133,2	120,1
Mai	317,8	261,4	186,0	158,7	130,8	117,3	332,4	263,9	186,5	161,8	133,7	120,5
Juni	318,3	261,9	186,3	159,0	131,0	117,5	332,4	263,9	186,5	161,8	133,7	120,5
Juli
August
September
Oktober
November
Dezember

4.2 Preisindex für die Lebenshaltung aller privaten Haushalte in Deutschland
Basis 1991 = 100

Jahr	Jan.	Febr.	März	April	Mai	Juni	Juli	Aug.	Sept.	Okt.	Nov.	Dez.	Durchschnitt	
													Index	%
1991	97,7	98,2	98,2	98,5	98,9	99,4	100,6	100,6	100,6	102,1	102,6	102,7	100	.
1992	103,2	103,9	104,3	104,7	105,0	105,3	105,6	105,6	105,5	105,6	106,0	106,1	105,1	+5,1
1993	108,0	108,8	109,1	109,4	109,6	109,9	110,4	110,4	110,2	110,2	110,4	110,6	109,8	+4,5
1994	111,4	112,1	112,2	112,3	112,6	112,9	113,2	113,4	113,2	113,1	113,2	113,4	112,8	+2,7
1995	113,8	114,3	114,3	114,6	114,6	115,0	115,2	115,3	115,2	115,1	115,1	115,4	114,8	+1,8
1996	115,5	116,1	116,2	116,3	116,5	116,6	117,0	116,9	116,8	116,8	116,7	117,0	116,5	+1,5
1997	117,6	118,1	117,9	117,9	118,4	118,6	119,2	119,3	119,0	118,9	118,9	119,1	118,6	+1,8
1998	119,1	119,4	119,2	119,5	119,9	120,0
1999
2000

4.3 Harmonisierter*) Verbraucherpreisindex (HVPI) für Deutschland
Basis 1996 = 100

Jahr	Jan.	Febr.	März	April	Mai	Juni	Juli	Aug.	Sept.	Okt.	Nov.	Dez.	Durchschnitt	
													Index	%
1995	98,0	98,5	98,4	98,6	98,7	99,0	99,2	99,1	99,0	98,9	98,8	99,1	98,8	.
1996	99,2	99,7	99,8	99,8	100,0	100,1	100,4	100,3	100,1	100,1	100,1	100,3	100	+1,2
1997	100,9	101,2	101,1	101,0	101,4	101,6	101,9	102,0	101,7	101,6	101,5	101,7	101,5	+1,5
1998	101,7	102,0	101,7	102,0
1999
2000

4.4 Harmonisierter*) europäischer Verbraucherpreisindex (EVPI) für die EU-Staaten
Basis 1996 = 100

Jahr	Jan.	Febr.	März	April	Mai	Juni	Juli	Aug.	Sept.	Okt.	Nov.	Dez.	Durchschnitt	
													Index	%
1995	96,2s	96,7s	97,0s	97,4s	97,6s	97,8s	97,7s	97,9s	98,2s	98,3s	98,4s	98,6s	97,7s	.
1996	98,8s	99,2	99,6s	99,9s	100,1	100,2s	100,1s	100,1	100,4s	100,5s	100,5	100,7s	100	+2,4s
1997	100,9	101,1	101,3	101,4	101,6	101,7	101,7	101,9	102,1	102,2	102,3	102,4	101,7	+1,7s
1998	102,2	102,5	102,6	103,0p
1999
2000

*) Quelle: Eurostat, Luxemburg, „Statistik kurzgefaßt, Wirtschaft und Finanzen“ und Statistisches Bundesamt, Wiesbaden, Fachserie 17, Reihe 7 – Die Harmonisierten Verbraucherpreisindizes (HVPI) der 15 Mitgliedsstaaten der Europäischen Union sind Berechnungsgrundlage des Europäischen Verbraucherpreisindex (EVPI), mit dem die Inflationsrate für die EU gemessen wird; der HVPI für Deutschland unterscheidet sich von dem Preisindex für die Lebenshaltung aller privaten Haushalt in Deutschland vor allem durch ein abweichendes Wägungsschema.

Veröffentlichungen zur Entwicklung von Preisen und Preisindizes sowie Einnahmen und Verbrauch in Haushalten nach Einkommensgruppen

Preise und Preisindizes

Erzeugerpreise land- und forstwirtschaftlicher sowie gewerblicher Produkte in Nordrhein-Westfalen (Inland)

Inhalt: Erzeugerpreise, Land- und forstwirtschaftliche sowie gewerbliche Produkte; Index der Erzeugerpreise gewerblicher Produkte im Bundesgebiet, Index der Erzeugerpreise land- und forstwirtschaftlicher Produkte in Deutschland. Monatliche Ergebnisse für das Land.

Bestellnummer: M 11 3 9800*)

Preis: 2,50 DM

(Jahresbezugspreis: 25,00 DM)

Preisindizes für die Lebenshaltung und Verbraucherpreise in Nordrhein-Westfalen

Inhalt: Aktuelle Entwicklung auf der Basis 1991 = 100; Langfristige Entwicklung auf der Basis 1991 = 100; Langfristige Entwicklung auf verschiedenen Basisjahren; Ergebnisse für das frühere Bundesgebiet, Deutschland und EU. Monatliche Ergebnisse für das Land, das frühere Bundesgebiet, Deutschland und EU.

Bestellnummer: M 12 3 9800*)

Preis: 5,50 DM

(Jahresbezugspreis 55,00 DM)

Preisindizes für Wohn- und Nichtwohngebäude, Instandhaltung und Straßenbau in Nordrhein-Westfalen

Inhalt: Preisindizes für Wohn- und Nichtwohngebäude, Instandhaltung, Straßenbau, Ortskanäle und Kläranlagen (Basis 1991 = 100); Preisindizes und Maßzahlen für ausgewählte Bauleistungspreise (Wohngebäude), Bauleistungen am Bauwerk nach verschiedenen Basisjahren. Vierteljährliche Ergebnisse für das Land, das frühere Bundesgebiet und Deutschland.

Bestellnummer: M 14 3 9800*)

Preis: 2,50 DM

(Jahresbezugspreis 10,00 DM)

Kaufwerte von Bauland in Nordrhein-Westfalen

Inhalt: Kaufwerte von Bauland nach Grundstücksarten, Baugebieten und Gemeindegrößenklassen. Vierteljährliche Ergebnisse für das Land.

Bestellnummer: M 15 3 9700*)

Preis: 2,50 DM

(Jahresbezugspreis 10,00 DM)

Inhalt: Kaufwerte von Bauland nach Grundstücksarten, Gemeinde- und Grundstücksgrößenklassen, Baugebieten, Kaufwertgruppen sowie nach Veräußerern und Erwerbern. Jährliche Ergebnisse für Kreise.

Bestellnummer: M 16 3 9600

Preis: 2,50 DM

Kaufwerte landwirtschaftlicher Grundstücke

Inhalt: Veräußerungen landwirtschaftlichen Grundbesitzes; Veräußerungen (ohne Gebäude und ohne Inventar) nach Fläche der landwirtschaftlichen Nutzung und nach Größenklassen der Ertragsmaßzahlen, Veräußerungen nach Verwaltungsbezirken. Jährliche Ergebnisse für Kreise.

Bestellnummer: M 17 3 9600

Preis: 2,50 DM

Verbrauch

Einnahmen und Verbrauch in Haushalten mit geringem, mittlerem und höherem Einkommen in Nordrhein-Westfalen

Inhalt: Einnahmen, Ausgaben (nominal und real), Aufwendungen für Nahrungsmittel, Getränke und Tabakwaren, Ausgaben (ohne Aufwendungen für Nahrungsmittel, Getränke und Tabakwaren) nach Haushaltstypen (Verbrauchergruppen). Jährliche Ergebnisse für das Land.

Bestellnummer: O 11 3 9600

Preis: 3,00 DM

*) Bei Bestellungen bitte gewünschten Monat angeben (01 = Januar; 02 = Februar usw.)